



# KONCEPCE ČINNOSTI MUZEA ČESKÉHO RÁJE V TURNOVĚ, PŘÍSPĚVKOVÉ ORGANIZACE LIBERECKÉHO KRAJE NA ROK 2021



Tato koncepce ideově vychází ze strategického dokumentu „Koncepce rozvoje kulturních příspěvkových organizací Libereckého kraje na léta 2021–2027“ byla schválena usnesením Rady Libereckého kraje č. 1592/20/RK ze dne 8. 9. 2020 a následně Zastupitelstvem Libereckého kraje usnesením č. 334/20/ZK ze dne 22. 9. 2020.

## OBSAH

1. HLAVNÍ ÚKOLY A PRIORITY ORGANIZACE PRO ROK 2021 .....	3
1. 1. Hlavní úkoly jednotlivých oddělení MČR Turnov .....	3
1. 2. Organizační struktura MČR Turnov od 1. 1. 2021.....	4
1. 3. Kontrolní činnost organizace .....	7
2. SPRÁVA OBJEKTŮ - PROVOZ, ÚDRŽBA, OPRAVY .....	8
2. 1. Majetek ve správě MČR Turnov – stavby a pozemky .....	8
2. 2. Provoz, údržba, rekonstrukce objektů muzea.....	9
3. PÉČE O SBÍRKY.....	11
3. 1. Doplnování sbírek .....	11
3. 2. Evidence a dokumentace sbírek .....	11
4. Hlavní úkoly odborných pracovníků jednotlivých oddělení na rok 2020 .....	11
4. 1. úsek ředitele – oddělení archeologických, geologických a mineralogických sbírek ...	11
4. 2. Oddělení etnografických, historických a uměnovědných sbírek.....	14
Práce se sbírkou.....	16
5. Správa sbírek .....	18
5. 1. Ochrana a zabezpečení sbírek .....	18
5. 2. Konzervování a restaurování sbírkových fondů.....	18
5. 3. Inventarizace sbírek.....	18
6. Stálé expozice Muzea Českého ráje .....	19
7. Výstavy pořádané Muzeem Českého ráje .....	19
9. Významné akce v Muzeu Českého ráje .....	22
10. Edukativní programy.....	23
11. Přednášky a exkurze.....	25
12. Spolupráce s tuzemskými a se zahraničními subjekty .....	26
13. Ediční činnost.....	26
14. Propagace muzea.....	26
15. Komentář k rozpočtu Muzea Českého ráje v Turnově na rok 2021.....	27

## 1. PRIORITY ORGANIZACE V ROCE 2021

### 1. 1. Hlavní úkoly jednotlivých oddělení MČR Turnov

Muzeum Českého ráje v Turnově (dále MČR) je příspěvková organizace s právní subjektivitou, jejímž zřizovatelem je Liberecký kraj.

Hlavními úkoly vedení organizace bude v roce 2021:

- zajistit plynulý chod všech oddělení organizace
- zajistit dodržení rozpočtové kázně
- vytvořit podmínky pro odbornou a vědeckovýzkumnou práci odborných pracovníků organizace (U 87 a 88)<sup>1</sup>
- zajistit provoz stálých expozic a realizaci plánovaných výstav a edukačních a doprovodných programů (U 52)
- zajistit realizaci projektu Restaurování historických artefaktů kulturního dědictví MČR Turnov (U 45), zajistit realizaci grantových programů MKČR (U 52)
- zajistit realizaci další etapy rekonstrukce domu č.p. 72 v Skálově ul. (U 36)
- Plnit povinnosti odborného regionálního pracoviště pro péči o tradiční lidovou kulturu v Libereckém kraji (U 62)

Hlavní úkoly pracovníků odborného oddělení, ekonomického oddělení a oddělení správy majetku budou projednávány na pravidelných měsíčních poradách.

Prioritou práce oddělení etnografických, historických a uměnovědných sbírek a oddělení archeologických, geologických a mineralogických sbírek v součinnosti s ostatními pracovníky organizace bude v roce 2021 naplnění plánu výstav a dalších kulturně edukativních programů muzea (U 52), prací spojených s evidencí a digitalizací sbírkových předmětů (U 45) v souladu s platnou legislativou a interními předpisy. Neumožní-li epidemiologická situace standardní zpřístupnění expozic, výstav a programů MČR, musí zaměstnanci zajistit náhradní varianty prostřednictvím online prezentací. K dalším prioritám náleží plnění Vládního nařízení Koncepce účinnější péče o tradiční lidovou kulturu (U 62), zajištění vědeckovýzkumné činnosti muzea (U 87 a U 88), práce spojené s realizací projektu „Restaurování historických artefaktů kulturního dědictví MČR Turnova a zefektivnění jejich ochrany“, projekt CZ.06.3.33/0.0/0.0/17\_099/0007487, spolufinancovaný z Integrovaného regionálního operačního programu MUZEA II, výzva č. 76 (U 45). Mezi další priority patří naplňování grantových programů MK ČR a dalších subjektů (U 52), ediční činnosti a zajištění adekvátní ochrany sbírkových fondů. Mezi priority patří i příprava podkladů pro zpracování architektonické studie nových stálých expozic muzea ve 2. a 3 NP hlavní budovy muzea. Odborní pracovníci se budou podílet na odborné náplni projektu „Exponát měsíce“.

---

<sup>1</sup> U 36, 45, 52, 62, 87 a 88 jsou prioritní úkoly vyplývající z Koncepce rozvoje kulturních příspěvkových organizací Libereckého kraje na léta 2021 – 2022, strategického dokumentu Libereckého kraje z roku 2020.

Hlavní úkoly ekonomického úseku: v roce 2021 bude zpracovááno účetnictví MČR prostřednictvím programu JASU a OK MZDY. Prioritním úkolem ekonomického oddělení bude dodržování legislativy a zákonných norem v oblasti účetnictví a mezd. O hlavní a vedlejší činnosti bude účtováno odděleně.

Oddělení správy majetku se v roce 2021 zaměří na zajištění řádné údržby veškerých spravovaných objektů a majetku organizace, instalace a reinstalace výstav a technické zajištění realizace veškerých aktivit MČR Turnov a na součinnost prací spojených s pokračováním rekonstrukce objektu čp. 72 etapou 1 - Bourání, nosné konstrukce, sanace (U 36).

Prioritou práce pracovníků, zajišťujících vedlejší hospodářskou činnost muzea bude zajištění provozu prodejny muzea a technického dozoru archeologických výzkumů s cílem dosažení aktivního hospodářského výsledku. Všichni zaměstnanci se budou podílet na generálním úklidu všech objektů ve správě MČR s ohledem na stěhování mobiliáře a vybraných sbírkových předmětů do nově pronajatých depozitárních prostor v Krátké ul. čp. 1293 v Turnově.

### **1. 2. Organizační struktura MČR Turnov od 1. 1. 2021**

<b>PhDr. Jan Prostředník, Ph.D.</b> , ředitel, vedoucí oddělení archeologických, geologických a mineralogických sbírek, archeolog – kurátor sbírek fondu archeologie, evidence sbírek, garant záchranných archeologických výzkumů pro oblast Turnovska, Semilská, Jilemnicka a části Českodubská, grantová výzkumná a publikační činnost, realizace výstav
<b>Útvar ředitele</b>
<b>PhDr. Vladimíra Jakoubčová</b> , zástupce ředitele, vedoucí odd. etnografických, historických a uměnovědných sbírek, etnolog, kurátor sbírkového fondu etnografie, uměleckého řemesla, fotoarchivu lid. umění a části Scheybalovy sbírky, evidence sbírek, výzkumná a publikační činnost, realizace výstav, garant činnosti Pověřeného regionálního pracoviště pro <u>Koncepci účinnější podpory a tradiční lidovou kulturu v Libereckém kraji</u>
<b>Alena Zlevorová</b> , vedoucí ekonomického oddělení, samostatná účetní - zpracování účetnictví organizace, tvorba rozpočtu, účetní uzávěrky za hlavní a vedlejší činnosti, daňového přiznání, DPH, inventarizace, zúčtování grantů
<b>Roman Noska</b> , vedoucí oddělení správy budov a majetku - správa budov včetně revize elektro, plyn, hromosvody, EZS a EPS, ad.; správce sbírek - evidence I. stupně, CES, nákup sbírek, darovací smlouvy, výpůjčky, zápůjčky, revize, inventarizace sbírek, kontrola depozitářů, správce IT sítě
<b>Marcela Beranová</b> , pracovník vztahů k veřejnosti – propagace veškerých aktivit muzea, grafická příprava a realizace tiskovin, spolupráce se školami
<b>Oddělení archeologických, geologických a mineralogických sbírek</b>
<b>Mgr. Jan Bubal</b> , mineralog - kurátor sbírek mineralogie, geologie, petrografie a drahých kamenů, evidence sbírek, výzkumná a publikační činnost, mezinárodní projekty, realizace výstav
<b>Mgr. Roman Sirovátka</b> , archeolog, garant záchranných archeologických výzkumů pro oblast Turnovska, Semilská, Jilemnicka a části Českodubská, grantová výzkumná a publikační činnost, realizace výstav
<b>Mgr. Lenka Tuláčková</b> , dokumentátor (na MD)
<b>Petr Hartman</b> , dokumentátor přípravných prací pro stavby (archeologie - VHČ)

**Oddělení etnografických, historických a uměnovědných sbírek  
– vedoucí oddělení PhDr. Vladimíra Jakoubčová**

**PhDr. Miroslav Cogan**, historik umění, kurátor sbírkového fondu umění (obrazy, plastika, grafika) a šperk, evidence sbírek, výzkumná a publikační činnost, mezinárodní projekty, realizace výstav

**Mgr. Jana Svobodová** (uvolněná funkce) - historik umění, kurátor sbírkového fondu umění (obrazy, plastika, grafika) a šperk, evidence sbírek, výzkumná a publikační činnost, mezinárodní projekty, realizace výstav (0,6 **Mgr. Lenka Laurynová**)

**Tomáš Štefánek**, konzervátor – základní ošetření sbírkových předmětů – kovy, dřevo, ad., výroba výstavních modelů, realizace výstav

**Bc. Lenka Mařanová**, konzervátor – základní ošetření sbírkových předmětů – textil, kovy, dřevo, ad., výroba výstavních modelů, realizace výstav (MD)

**Mgr. Michaela Havelková**, etnolog – dokumentace tradičních jevů tradiční lidové kultury, plnění výzkumných programů etnologie, evidence sbírek etnologie, realizace výstav

**Pavel Hendrych** – pomocné a úklidové práce v konzervátorské dílně (VPP s podporou ÚP)

**Mgr. Kateřina Krausová**, muzejní pedagog a lektor edukativních programů muzea (Kamenářský dům)

**Mgr. David Marek**, historik – archivář (vedoucí oddělení historie a knihovny), kurátor sbírkových fondů historie, numismatiky, sfragistiky, archivu, evidence sbírek, výzkumná a publikační činnost, realizace výstav

**Mgr. Alžběta Kulíšková**, archivář – historik – kurátor sbírkových fondů starých tisků, archivu, části Scheybalovy sbírky, evidence a katalogizace sbírek, realizace výstav, výzkumná a publikační činnost

**PhDr. Jiří Sajbt**, knihovník – kurátor sbírek regionální literatury a odborné specializované knihovny se statutem veřejné knihovny, evidence sbírek, badatelská služba

**Ekonomické oddělení – vedoucí oddělení Alena Zlevorová**

**Petra Lazarová**, mzdová účetní, personalista, pokladní – mzdová agenda, pokladna, evidence došlé a odeslané pošty, administrativní práce, inventarizace majetku

**Ivana Havrdlíková**, obchodní referent (VHČ)

**Adam Jíra**, vedoucí oddělení návštěvnického provozu - doprovod návštěvníků, organizace návštěvnického provozu, zajištění prodeje zboží z hlavní činnosti MČR, organizační zajištění so a ne služeb, prodej suvenýrů

**Michaela Novotná**, průvodce, asistent muzejního pedagoga, úklid Kamenářského domu (náhrada za MD – Bc. Lenka Mařanová)

**Iveta Matoušová**, lektor, průvodce horolezecké expozice - lektor edukativních programů, organizace doprovodných programů a průvodce v expozici Horolezectví

**Eliška Véllová**, průvodce Dlaskův statek – doprovod skupin návštěvníků, prodej vstupenek a zboží

**Oddělení správy budov a majetku – vedoucí oddělení R. Noska**

**Pavel Jiránek**, technik PO a BOZP – zajištění údržby svěřených budov a majetku MČR, úklidu svěřených budov a jejich okolí, revize elektro, plyn, hromosvody, EZS a EPS, ad., technické zabezpečení akcí a výstav, PO a BOZP

**Jan Horenský**, provozář, řidič, údržba vozidel, technické zabezpečení výstav a akcí,

opravy
<b>Martin Kašpar</b> , domovník Dlaskův statek
<b>Blanka Kosová</b> , uklízečka - úklid objektů MČR a Dlaskova statku
<b>Jiří Horáček</b> , VPP pomocné a úklidové práce
<b>Vedlejší hospodářská činnost – mzda hrazena z příjmů vedlejší činnosti</b>
<b>Petr Hartman</b> , dokumentátor přípravných prací pro stavby (archeologie)
<b>Ivana Havrdlíková</b> , obchodní referent – vedoucí prodejny – evidence, zásobování,

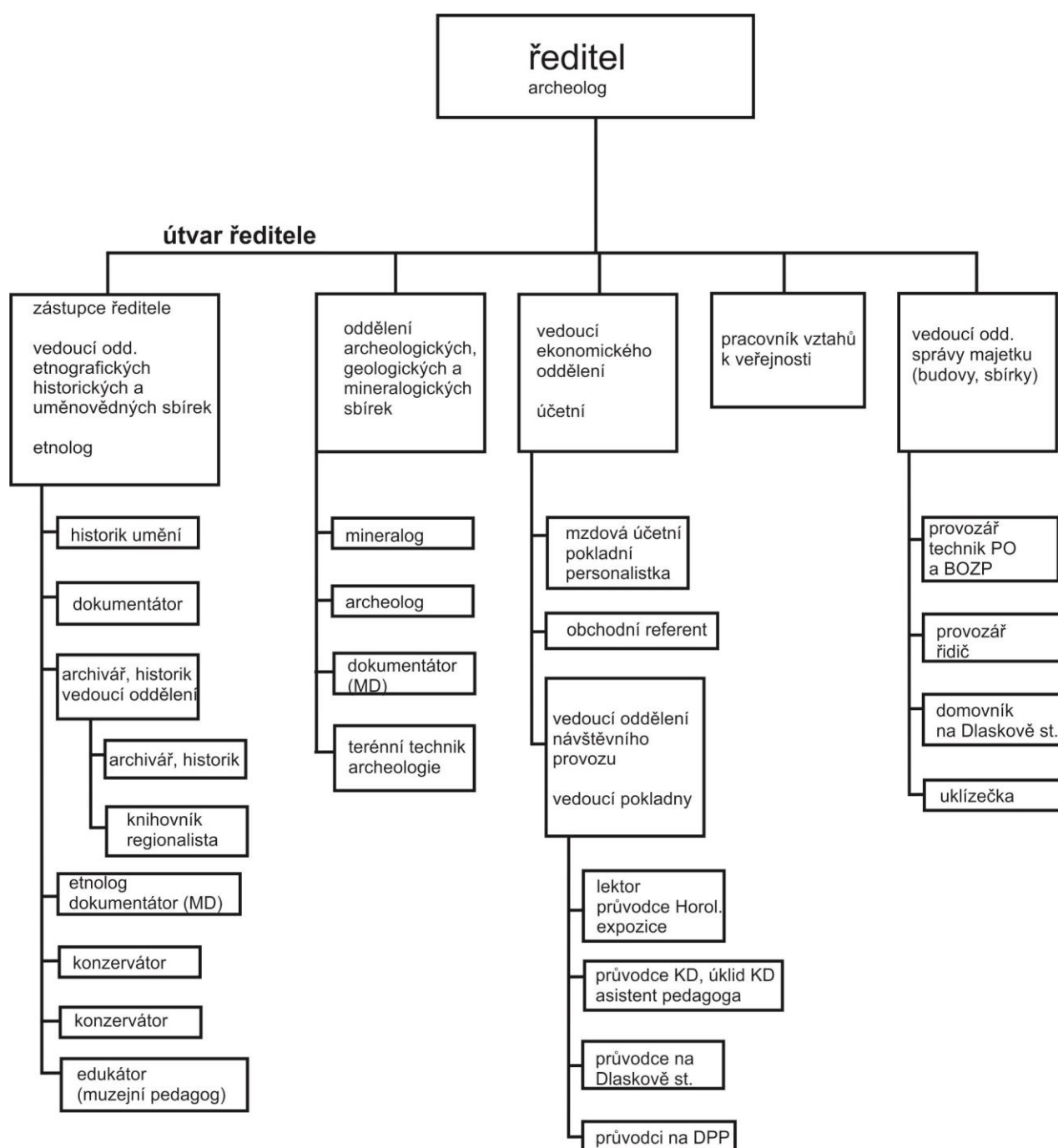

### ***1. 3. Kontrolní činnost organizace***

#### Kontrolní činnost vedení muzea a vedoucích oddělení

V roce 2021 se kontrolní činnost tohoto úseku a zaměří na:

- kontrolu plnění plánu a čerpání rozpočtu
- kontrolu využití fondu pracovní doby
- kontrolu výsledků odborné práce odborných pracovníků muzea
- kontrolu plnění čtvrtletních pracovních úkolů
- kontrolu provozované obchodní činnosti, její efektivnosti a výsledků inventur zboží
- kontrolu dodržování předpisů v oblasti odměňování
- kontrolu dodržování organizačního a pracovně provozního řádu
- kontrolu dodržování vnitropodnikových norem při práci se sbírkami a dalších předpisů
- kontrolu hospodárného nakládání s majetkem muzea

#### Kontrolní činnost úkoly ekonomického oddělení

Kontrolní činnost vedení MČR a ekonomického úseku v roce 2020 zaměří na:

- kontrolu provádění účetních operací
- kontrolu odvodu daně z příjmu
- kontrolu odvodu DPH
- kontrolu čerpání rozpočtu muzea
- kontrolu provádění pokladních operací
- kontrolu odvodu sociálního pojištění
- kontrolu odvodu zdravotního pojištění
- kontrolu odvodu zálohy na daň z příjmu ze závislé činnosti
- kontrolu čerpání finančních prostředků z účelových dotací a z grantových řízení, zajištění jejich řádného vyúčtování
- kontrolu zůstatku pokladen
- kontrolu knihy docházky
- kontrolu čerpání finančních prostředků z grantových programů

#### Kontrolní činnost úseku pokladny a vedlejší hospodářské činnosti (v rámci ekonomického oddělení)

se v roce 2021 zaměří na:

- kontrolu odvodu tržeb v návaznosti na inventuru zboží
- kontrolu odvodu vstupného
- kontrolu odvodu tržeb za zboží předané na Dlaskův statek
- kontrolu odvodu tržeb za akce pořádané muzeem
- kontrolu dodržování norem pro prodej drahých kovů
- kontrolu odvodu DPH
- kontrolu stálých expozic-denně

#### Kontrolní činnost ostatních pracovníků oddělení správy majetku

- dodržování předpisů BOZP a požární ochrany (Pavel Jiránek)
- pravidelná kontrola provozu výtahu (Pavel Jiránek)

- kontrola preventivních opatření ochrany muzea (Roman Noska)
- dodržování předpisů BOZP při archeologickém výzkumu (Mgr. Roman Sirovátka)
- kontrola čerpání elektrické energie a plynu, vodného a stočného (Roman Noska)
- kontrola technického stavu objektů muzea a všech prostranství v jejich okolí (Roman Noska)
- pravidelná kontrola technického stavu vozidel a spotřeby pohonných hmot (Petr Hartman - Škoda Yeti), (Jan Horenský - Ford Transit, Škoda Roomster)
- kontrola uložení sbírek v depozitářích a sbírek expozicích MČR (PhDr. Vladimíra Jakoubčová, Roman Noska, Mgr. David Marek)

## 2. SPRÁVA BUDOV - PROVOZ, ÚDRŽBA, OPRAVY

### 2. 1. Majetek ve správě MČR Turnov – pozemky a stavby

<b>pozemky</b>				
parcela č.	výměra m <sup>2</sup>	druh pozemku, způsob využití	katastrální území	list vlastnictví
532	279	zahrada	Turnov	932
534/2	374	zahrada	Turnov	932
534/3	138	zastavěná plocha a nádvoří	Turnov	932
533	1310	zastavěná plocha a nádvoří	Turnov	932
535	719	zastavěná plocha a nádvoří	Turnov	932
539/1	494	zastavěná plocha a nádvoří	Turnov	932
539/2	332	zastavěná plocha a nádvoří	Turnov	932
536/1	582	zastavěná plocha a nádvoří	Turnov	932
537	332	zastavěná plocha a nádvoří	Turnov	10001
538	214	zahrada	Turnov	10001
1184/7	3	ostatní plocha	Bystrá n. J.	230
2582/139	6	ostatní plocha	Benešov u Semil	

<b>stavby</b>				
čp. budovy	na parc. č.	způsob využití	katastrální území	list vlastnictví
70	533	občanská vybavenost	Turnov	932
71	535	občanská vybavenost	Turnov	932
72	537	občanská vybavenost	Turnov	10001
bez čp./e	539/1	občanská vybavenost (depozitář)	Turnov	932
občanská vybavenost	539/2	občanská vybavenost expozice Horolezectví	Turnov	932
občanská vybavenost	534/3	občanská vybavenost Kamenářský dům	Turnov	932
bez čp./e	195	jiné stavby (sroubek)	Bukovina u Turnova	241
bez čp.		věšadlový most v Bystré n.	Bystrá n. J.	



## **2. 2. Provoz, údržba, rekonstrukce objektů muzea**

### Budova čp. 70 - Dům u Bažanta

V objektu čp. 70 bude v provozu pokladna a prodejna a badatelna, návštěvnické centrum s veřejným internetem, expozice Luminiscence, konzervátorská dílna a kanceláře pracovníků muzea. Ve všech ostatních prostorách objektu bude po generálním úklidu plánovaném na měsíc leden 2021 v souvislosti se stěhováním mobiliáře a vybraných sbírkových předmětů do nově pronajatých prostor v Krátké ul. čp. 1293 v Turnově prováděna pouze běžná údržba.

### Hlavní budova čp. 71

V hlavní budově objektu čp. 71 bude po generálním úklidu plánovaném na měsíc leden 2021 v souvislosti se stěhováním mobiliáře a vybraných sbírkových předmětů do nově pronajatých prostor v Krátké ul. čp. 1293 v Turnově prováděna pouze běžná údržba a částečná instalace expozice věnované historii kamenářství (podaří-li se jej podpořit dotačním titulem z MK ČR).

### Kamenářský dům

Na budově Kamenářského domu proběhne oprava nátěrů dřevěných podlah v 1. NP a schodiště a oprava dřevěného inventáře. Mimo to bude v budově Kamenářského domu v průběhu roku 2021 zajištěna běžná údržba všech prostor a úklidové práce. Generální úklid Kamenářského domu proběhne v lednu 2021 v souvislosti se stěhováním mobiliáře a vybraných sbírkových předmětů do nově pronajatých prostor v Krátké ul. čp. 1293 v Turnově. Provoz zlatnické dílny bude zahájen nájemcem dílny 2. 1. 2020 v souladu s nájemní smlouvou.

### Budova čp. 72

MČR Turnov získalo v roce 2015 na základě usnesení zastupitelstva Libereckého kraje právo hospodaření k nemovité věci: p. p. č. 537 o výměře 332 m<sup>2</sup>, zastavěná plocha a nádvoří, jehož součástí je stavba v obci Turnov, č. p. 72, občanská vybavenost, nacházející se v katastrálním území Turnov, obec Turnov. V souladu s usnesením rady Libereckého kraje bude uvedená nemovitost v roce 2020 pronajata Městu Turnov do 31. 1. 2020. V roce 2020 byla zahájena revitalizace objektu rekonstrukcí střechy a položením nové střešní krytiny v souladu s projektem firmy S-Projet Praha s.r.o. Náklady na tyto práce byly hrazeny z dotace z programu Regenerace památkové zóny města Turnov a z účelové dotace zřizovatele. V roce 2020 došlo k změně projektanta rekonstrukce domu čp. 72 a veškeré činnosti v souvislosti s projektem rekonstrukce čp. 72 převzala projekční kancelář Profes projekt s.r.o. z Turnova. Prioritou vedení muzea v roce 2021 je zajištění finanční podpory ze strany zřizovatele pro 1. etapu rekonstrukce s ohledem na předjednanou podporu z programu Regenerace MPZ Turnov a dokončení projektové dokumentace novým dodavatelem projekčních prací v souvislosti s rozdělení rekonstrukce do více etap.

### Depozitáře muzea

Hlavní depozitář v čp. 71 bude využíván pro uložení sbírek archeologie, archivu, mineralogie, geologie, umění, etnologie, uměleckého řemesla, starých tisků, historie, odborné knihovny a části Scheybalovy sbírky. V prostorách depozitářů MČR bude prováděna oddělením provozu

běžná údržba. Pracovníky odborného oddělení budou prováděny pravidelné kontroly a měření teplot a vlhkosti. V prostorách studovny budou pokračovat práce na digitalizaci sbírek.

Centrální depozitář muzeí Libereckého kraje v Jablonci nad Nisou bude využit pro uložení části sbírek mineralogie, geologie, archeologie, etnologie, historie a Scheybalovy sbírky. V těchto prostorách budou provedeny pouze nejnnutnější práce.

V lednu 2021 proběhne stěhování vybraných sbírkových předmětů z depozitárního prostoru na Koňském trhu do pronajaté části objektu v Krátké ul. čp. 1293 v Turnově (pronájem od spol. 3Dtiskárna Knobloch Peter IČ 66643431 od 11. 11. 2020 na dobu neurčitou).

Depozitář na Koňském trhu, pronajatý od firmy KERI a.s., bude využit pro uložení velkoformátových sbírkových předmětů podsbírkou etnologie (mlátičky, saně apod.) a bude sem převezena mlátička uložená v pronajatém objektu ZD na Roudném (pronájem ukončen k 31. 1. 2021).

Pronájmem části objektu v Krátké ul. čp. 1293 v Turnově si MČR zajistilo rezervu do doby výstavby nového Centrálního depozitáře KPO v Českém Dubu. Všechny depozitáře MČR Turnov (= ty v majetku Libereckého kraje) jsou totiž v současné době v limitním stavu uložení sbírkových fondů (některé sbírkové předměty nejsou uloženy ve vyhovujících podmínkách). Rezerva, kterou si turnovské muzeum zajistilo pronájmem části objektu v Krátké ul. čp. 1293, napomůže tomu, abychom nemuseli odmítat dary potenciálních sbírkových předmětů (zejm. zemědělské nářadí), protože pro ně nemáme adekvátní uložení. Bez této rezervy by z terénu nenávratně mizely doklady tradiční lidové rukodělné práce, ale i dalších potenciálních exponátů. Do objektu v Krátké ul. čp. 1293 budou převezeny i sbírkové předměty sbírky zemědělského nářadí etnologické sbírky z pomocného depozitáře na Dlaskově statku.

#### Pokladna muzea

Provoz pokladny a prodejny MČR Turnov bude v roce 2021 probíhat ve snaze navýšit vlastní příjmy muzea tak, aby z nich mohly být hrazeny plánované úkoly, jejichž finanční pokrytí není možné zajistit z příspěvku zřizovatele. Vedlejší činnost organizace bude zajišťovat práce v oblasti nákupu a prodeje zboží. Pravidelně bude prováděn průzkum poptávky a nabídky, výběr zboží bude zaměřen především na sbírkové kameny, kamenářskou bižuterii, dárkové zboží a tiskoviny regionálního charakteru. Prodej veškerého zboží v prodejně muzea bude nadále probíhat pomocí software v souladu s interními instrukcemi muzea. Velká pozornost bude věnována ostraze expozic a výstav, práci s návštěvníkem a zároveň jeho ochraně, neboť jde o potenciálně ohrožený „měkký cíl“. Provoz prodejny a pokladny bude zajištěn od ledna 2021 do prosince 2021 denně mimo pondělí. Od 1. 5. 2021 do 30. 9. 2021 bude provozní doba prodloužena do 17 hodin. V měsíci prosinci bude otevřeno mimořádně i v pondělí.

#### Dlaskův statek

Na Dlaskově statku v Dolánkách, jehož je MČR uživatelem na základě nájemní smlouvy, uzavřené dne 1. 1. 1994, budou v roce 2021 zajištěny práce spojené s přípravou hlavní sezóny 2021, tj. běžná údržba objektu a jeho okolí. Parkoviště včetně kiosku bude pronajato firmě SAN DISK. Provoz na Dlaskově statku bude zahájen 1. 4. 2021 a ukončen v prosinci 2021 s měsíční přestávkou v měsíci listopadu. V případě získání grantu podaného majitelkou objektu budou probíhat práce spojené s opravou nosných sloupů a sedajících trámů stodoly.

### 3. PÉČE O SBÍRKY

#### 3. 1. *Doplňování sbírek*

V souladu se specializací muzea budou doplňovány především sbírkové fondy historie – podsbírka horolezectví, šperkařství a mineralogie, a to vlastními sběry z tuzemských i zahraničních lokalit, popř. nákupy vzácných a výjimečných předmětů pro expozice. V případě získání finančních prostředků ze zlepšeného hospodářského výsledku Libereckého kraje budou realizovány akvizice – např. výkup minerálů k doplnění expozice a sbírky, výkup unikátního souboru forem na ruční rezervní potisk látek a doplnění sbírkového fondu dějin umění. Ostatní sbírkové fondy budou doplňovány především o sběry a případné dary, popř. nákupy nižší nominální hodnoty.

#### 3. 2. *Evidenze a dokumentace sbírek*

V souladu s obecně platnými předpisy a vnitropodnikovými normami budou odborní pracovníci pokračovat v evidenci I. a II. stupně, pro kterou bude nadále v zájmu jednotného systému evidence sbírkových fondů využíván všemi pracovníky program Sbírký, Přírůstky od firmy Bach Olomouc. Pro evidenci knihovny nesbírkové i sbírkové je využíván program Clavius, jehož podpora však v roce 2021 končí a bude nutné řešit nový software. Všechny nové přírůstky budou řádně zaevidovány do přírůstkové knihy (na PC) a přihlášeny do CES v daných termínech. U oborů archeologie a mineralogie bude důsledně vedena registrace sběrů. V případě získání grantu MKČR bude v roce 2021 pokračováno ve zpracování sbírky J. V. Scheybala. Jednotlivé depozitáře budou podle požadavků odborných pracovníků postupně vybaveny mobiliářem a obalovým materiálem pro náležité uložení sbírkových předmětů.

### 4. HLAVNÍ ÚKOLY ODBORNÝCH PRACOVNÍKŮ JEDNOTLIVÝCH ODDĚLENÍ NA ROK 2020

#### 4. 1. *úsek ředitele – oddělení archeologických, geologických a mineralogických sbírek*

**archeologické oddělení** (PhDr. Jan Proštrředník, Ph.D., Mgr. Roman Sirovátka, Petr Hartman /VHČ/, Mgr. Lenka Tuláčková /MD/)

##### Práce se sbírkou

- příprava sbírkových předmětů pro chronologickou a systematickou evidenci v souladu se zákonem č. 122/2000 Sb. v platném znění (= příprava přírůstků z roků 2019 a 2020 do II. stupně evidence včetně jejich digitalizace)

##### Odborná a vědeckovýzkumná činnost

- Plošná archeologická památková péče (výzkumy formou dohledu, předstihové a záchranné výzkumy na sledovaném území).
- Finalizace nálezových zpráv včetně komplexních environmentálních analýz záchranných archeologických výzkumů z let 2018 až 2020 (ZAV Daliměřice – projekt C-201804608 „Amix“; ZAV Modřišice – projekt C-201908373 „Polygraf“).

- Pokračování projektu „Využití pseudokrasových skalních dutin v pravěku a středověku v oblasti Českého ráje“ (ZAV přehledu „Malý faraon“ na Hruboskalsku, povrchová prospekce, drobné zjišťovací sondáže ve vytypovaných lokalitách, detektorový průzkum) ve spolupráci se ZČU v Plzni.
- Terénní prospekce vybraných lokalit v Českém ráji a jejich dokumentace pro potřeby fotogrammetrických výstupů.
- Geofyzikální průzkum reliktních pyrotechnických zařízení ve Vysokém nad Jizerou, Sklenařicích a Pasekách nad Jizerou a dalších objektů.

#### Popularizace a prezentace (publikace, přednášky, výstavy a akce pro veřejnost)

- experimentální tavba železa ze železinců v replice středověké pece a další pyrotechnické experimenty
- publikace výsledků archeologických výzkumů z let 2018 - 2020 a jejich prezentace na odborných konferencích
- příprava populárně naučných monografií o Přepěřích u Turnova a finalizace stati a obrazových příloh do monografie o Turnovu pro nakladatelství LN)
- Příprava konvolutu výstav „Na poslední cestě“
- doprovodné programy pro expozici v kostele sv. Alžběty v Jilemnici
- doprovodné programy pro expozici „Pravěká těžba v Jizerských horách“ v Kittelově domě na Krásné

#### Členství v komisích

PhDr. Jan Prostředník, PhD.:

člen hodnotící komise SOČ v oboru historie a archeologie v rámci celostátní přehlídky  
člen výkonného výboru České archeologické společnosti – sdružení archeologů Čech, Moravy a Slezska.

člen vědecké rady Městského muzea v Nové Pace

člen vědecké rady Geoparku UNESCO Český ráj

člen dozorčí rady Archeologického ústavu AVČ v. v. i.

Mgr. Roman Sirovátka:

člen České archeologické společnosti – sdružení archeologů Čech, Moravy a Slezska.

Petr Hartman:

člen České archeologické společnosti – sdružení archeologů Čech, Moravy a Slezska.

Mgr. Lenka Tuláčková:

členka České archeologické společnosti – sdružení archeologů Čech, Moravy a Slezska.

#### **Oddělení geologie, mineralogie, gemologie** (Mgr. Jan Bubal)

##### Práce se sbírkou:

- příprava sbírkových předmětů pro chronologickou a systematickou evidenci v souladu se zákonem č. 122/2000 Sb. v platném znění (příprava přírůstků z 2019-2020 do II. stupně evidence včetně jejich digitalizace)

### Odborná a vědeckovýzkumná činnost

- dokumentace a mineralogický výzkum lokalit Českého ráje, Podkrkonoší, Krkonoš a Jizerských hor
- provenience safírů z Jizerské louky a Podsedic na základě geochemie stopových prvků (stále pokračuje)
- výzkum a geneze skarnových lokalit Českého masivu (stále pokračuje)
- geneze achátů z českého masivu

### Popularizace a prezentace (publikace, přednášky, výstavy a akce pro veřejnost)

- přípravné práce na publikaci „Mineralogické lokality severovýchodních Čech“ (pětiletý projekt s dílčími výsledky)
- příprava populárně naučných monografií o Turnově a Přepereích; příprava stati do připravované monografie o Turnovu pro nakladatelství LN)
- popularizační články v muzejním čtvrtletníku a dalších popularizačních periodikách
- popularizační přednášky pro veřejnost (celoročně)
- cyklus cestopisných geologických přednášek „Putování za minerály V.“ (až bude umožněno pořádat přednášky v uzavřených prostorách)
- exkurze s geologickou tematikou pro laickou i odbornou veřejnost (duben-červen)
- exkurze a přednášky pro základní, střední a vysoké školy, a další instituce
- pokračování projektu „První české geoškoly“, odborné vedení projektu
- naučně-zábavný program pro rodiny s dětmi „Den s mineralogem“ (červenec-srpen)
- naučně-zábavný program na Muzejní noc (červen)
- realizace výstavy „Největší české drahokamy“ v Moravském zemském muzeu v Brně
- realizace výstavy „Barevné drahokamy“ v mineralogické expozici turnovského muzea
- spolupráce na výstavě minerálů pořádané každoročně v Muzeu a galerii v Lomnici nad Popelkou (července – srpen)
- spolupráce na výstavě minerálů pořádané každoročně Minerálklubem Kozákov 82 v Lestkově
- příprava nové expozice na chodbě v prvním patře turnovského muzea
- příprava výstavy v prvním patře Domu přírody v Dolánkách

### Členství v komisích

člen Minerál klub Jablonec nad Nisou

člen Minerálklub Kozákov 82

člen SGA-The Society for Geology Applied to Mineral Deposits (Student Chapter Prague)

člen komise cestovního ruchu MěÚ Turnov

člen správní a vědecké rady Geoparku UNESCO Český ráj

## **4. 2. Oddělení etnografických, historických a uměnovědných sbírek**

### **Oddělení etnologie a pověřené pracoviště pro naplňování Koncepce účinnější péče o tradiční lidovou kulturu** (PhDr. Vladimíra Jakoubčová, Mgr. Michaela Havelková)

#### Práce se sbírkou:

- příprava sbírkových předmětů pro chronologickou a systematickou evidenci v souladu se zákonem č. 122/2000 Sb. v platném znění
- evidence sbírky etnologie a uměleckého řemesla - I. stupeň nové přírůstky, II. stupeň staré fondy
- evidence II. stupně - sbírka svatých obrázků
- příprava celkové inventarizace sbírkového fondu etnologie a uměleckého řemesla a Scheybalovy sbírky obor etnologie a umělecká řemesla
- digitalizace vybraných sbírkových předmětů sbírky etnografie a uměleckého řemesla
- redokumentace sbírky lidového textilu - dohledání původu sbírkových předmětů před novým zápisem v roce 1974 (sbírka sebraná E. Proškovou v závěru 19. století)

#### Odborná a vědeckovýzkumná činnost

- Zajištění prací spojených s plněním vládního nařízení Koncepce účinnější podpory o tradiční lidovou kulturu. V souvislosti s požadavky MKČR doplní pověřené regionální pracoviště MČR Turnov stávající dokumentaci o medailony jednotlivých řemeslníků již zapsaných, provede aktualizaci databází folklórních souborů, ochotnických souborů, loutkářských souborů, divadelních přehlídek, přehlídek folklórních souborů ad. na území Libereckého kraje.

#### Pracoviště dále zajistí:

- zpracování návrhu nominací dalších řemeslníků na titul Mistr rukodělné výroby Libereckého kraje a kulturních statků na Krajský seznam nemateriálního kulturního dědictví
- výzkum a dokumentace dokladů lidové podmalby na skle v oblasti Pojizeří
- re dokumentaci lidového stavitelství v oblasti Pojizeří

#### Popularizace a prezentace (publikace, přednášky, výstavy a akce pro veřejnost)

- výstava Ze svatého kouta – lidová podmalba na skle ze Scheybalovy sbírky a sbírky MČR Turnov (příprava a realizace PhDr. V. Jakoubčová)
- spolupráce na animačním programu a příprava workshopů k výstavě lidové podmalby na skle (PhDr. V. Jakoubčová)
- expozice Kolovrátek, stav i jehla na Dlaskově statku Dolánkách (PhDr. V. Jakoubčová)
- příprava a realizace akcí na Dlaskově statku - Masopust, Velikonoce, Posvícení, Vánoce (PhDr. V. Jakoubčová)
- příprava a realizace Staročeských řemeslnických trhů (PhDr. V. Jakoubčová)
- přednášky, besedy, příprava obsahu workshopů

- popularizace výstupů práce pověřeného regionálního pracoviště pro TLK v tisku, sdělovacích prostředích (TV, ČR, ad.), spolupráce s ČTK a regionálními médii.

### Členství v komisích

PhDr. Vladimíra Jakouběová:

- jednatelka Spolku přátel MČR Turnov, z.s.
- členka České národopisné společnosti
- členka vědecké rady Geoparku Český ráj
- členka kulturní komise MěÚ Turnov
- členka redakční rady ročenky Z Českého ráje a Podkrkonoší
- členka dozorčí rady KC Turnov
- členka hlavního výboru Pekařovy společnosti Českého ráje, z.s.

### Oddělení výtvarného umění a kamenářství

(PhDr. Miroslav Cogan, Mgr. Lenka Laurynová)

#### Práce se sbírkami

**Evidence:** zápisy do II. stupně průběžně

- pokračování digitalizace sbírky šperků, digitalizace sbírky malby a plastiky, podle požadavků případně fotodokumentace pro další oddělení

**Uložení:**

- uložení obrazů na nové závěsné rošty, vypracování nového lokačního seznamu
- pokračování v ukládání zdigitalizované grafiky a kreseb do obalů z demineralizovaného papíru
- zapojení a nastavení klimatizační techniky v depozitáři
- doplnění lístkovnic s uloženými šperky o přihrádky z kapy nebo podobného materiálu vyhovující ho zvýšeným nárokům na odolnost v prostředí trezorové místnosti (grant ISO z MKČR)

**Sbírky restaurování:**

- 2. a zahájení 3. etapy restaurování barokních lunet ze sbírky MČR v programu IROP (konec duben 2022)
- restaurování souborů maleb z procesních korouhví – výběr maleb k restaurování, zpracování a administrace grantu pro rok 2022

**Akviziční činnost:**

- využití akvizičního fondu MKČR , vlastní činností (symposia) a darů

#### Odborná a vědeckovýzkumná činnost

**Projekty, výstavy:**

- 27. Mezinárodní šperkařské sympozium 2021 nebo 22 podle vývoje s Covidem-19 a vypsání grantových programů, s tím související výstavy, ve volném roce ReGenerace 5, výstava šperkařů z Turnovska + hosté – Pražský výběr 2
- zpracování grantových žádostí na obě akce, administrace, realizace, dokumentace, prezentace
- výstava Anny Polanské a Tomáše Plesla (září - říjen 2021), „ANNAomie krajiny“, sklo krajinomalba
- výzkum „Baroko v Pojizeří“, především fundace Marie Markéty z Valdštejna s odkazy na nejvýznamnější stavby fundované rody Desfoursů a Morzinů (Mnichovo Hradiště, Turnov, Jesenný, Bozkov, Vysoké nad Jizerou, Rokytnice nad Jizerou)
- průzkum souboru plastiky, zvláště barokních dřevořezeb ze sbírky MČR

#### **Expozice:**

- „Baroko v Pojizeří“, stávající expozice soch v mezaninu 2. patra doplněná o dokumentaci sakrálních stavebních podniků Marie Markéty z Valdštejna
- aktualizace a úpravy instalace expozice kamenářství, především části věnované historickému granátovému šperku a šperkařským sympozia

#### Popularizace a prezentace (publikace, přednášky, výstavy a akce pro veřejnost)

- příspěvek do knihy o Turnově (baroko, kamenářství) a dalších regionálních publikací (Přepeře) a periodik, zaměřené především na publikování výsledků výzkumů
- popularizační přednášky pro veřejnost podle požadavků (např. beseda o knize Řezbáři v kameni, Městská knihovna Antonína Marka v Turnově)

#### Členství v komisích

PhDr. M. Cogan

člen redakční rady sborníku Z Českého ráje a Podkrkonoší

člen sboru pro sbírkotvornou činnost Krkonošského muzea (Vrchlabí) a Severočeského muzea v Liberci

člen jury mezinárodního sympozia výtvarných škol

člen školské rady SUPŠ a VOŠ v Turnově

#### Oddělení historických sbírek

(Mgr. Alžběta Kulíšková – v dlouhodobé pracovní neschopnosti, Mgr. David Marek, PhDr. Jiří Zoul Sajbt)

#### Práce se sbírkou

- příprava sbírkových předmětů pro chronologickou a systematickou evidenci v souladu se zákonem č. 122/2000 Sb. v platném znění (v návaznosti na získání grantu z Ministerstva kultury na digitalizaci skleněných negativů – Jan Macoun).
- Primárně do II. stupně veškerý získaný 3D horolezecký materiál. Uspořádání získaného aktového horolezeckého materiálu (archivní materiál). Sepsání veškerých



získaných horolezeckých časopisů (Excel). Pokračující práce v části horolezecká knihovna (PhDr. Jiří Zoul Sajbt).

- Reorganizace v depozitáři D2 – historie 3D předměty. Nakoupen nový obalový materiál. V plánu kompletní nové uspořádání.
- pořizování nových publikací prospěšných pro provoz muzea a jejich katalogizace v rámci pravidel RDA
- katalogizace nezpracovaných fondů
- realizace grantových projektů (za předpokladu, že budou grantovými komisemi přijaty) v programech VISK 3, VISK 6, VISK 7
- pořizování a třídění regionálních periodik a výstřížková služba muzea

#### Odborná a vědeckovýzkumná činnost

- Intenzivní studium archivních materiálů primárně v SOkA Semily v souvislosti se 750. výročí první zmínky o Turnově (výstup přednášky, články, kniha – kolektiv autorů) a plánovanou „cestovatelskou“ konferencí.
- součinnost při realizaci výstavy „Na poslední cestě...“ a redakce katalogu
- redakce textů pro Kittelův dům
- pokračování výzkumu starých cest v regionu severovýchodních Čech
- Pokračování práce o rodu Markvarticů

#### Popularizace a prezentace (publikace, přednášky, výstavy a akce pro veřejnost)

- v rámci Pekařovy společnosti Českého ráje spolupořádání konference věnující se fenoménu cestovatelů
- akce spojené s přípravami oslav 750. výročí první písemné zmínky o Turnově
- příprava včetně populárně naučných monografií o Přeperech u Turnova a příprava statí do připravované monografie o Turnovu pro nakladatelství LN
- příprava společné výstavy na téma Turnov 750 pro rok 2022
- popularizační přednášky pro veřejnost (Univerzita třetího věku, konference, ..)
- příprava výstavy Horolezecká fotografie (Karel Vlček)

#### Členství v komisích

Mgr. Alžběta Kulíšková

kronikářka města Turnova

členka letopisecké komise města Turnova

členka komise knihovníků AMG, předseda Liberecké sekce

Mgr. David Marek

člen výbor Ještědské pobočky České archivní společnosti, pokladník

člen komise pro městskou památkovou zónu města Turnova

člen letopisecká komise města Turnova

jednatel Pekařovy společnosti z.s.

PhDr. Jiří Zoul Sajbt

tajemník redakce ročenky Z Českého ráje a Podkrkonoší

člen Pekařovy společnosti z.s.

## 5. SPRÁVA SBÍREK

- zajištění chronologické a systematické evidence a administrace související s CES v souladu se zák. č. 122/2000 Sb. ve znění pozdějších předpisů
- součinnost při přípravě a následné periodické a mimořádné inventarizaci sbírkových fondů
- organizační zajištění správy IT sítě
- aktualizace směrnice režimu záloh elektronických data

### **5. 1. Ochrana a zabezpečení sbírek**

Všemi pracovníky budou důsledně dodržovány vnitropodnikové normy v zájmu zajištění evidence a ochrany sbírkových fondů v souladu s Plánem prevence a ochrany MČR Turnov. Vedoucí týdenních směn budou pravidelně kontrolovat expozice při otevírání a zamykání expozic-denně. Důsledně bude pokračováno v dokumentaci sbírkových fondů prostřednictvím PC a za využití digitální techniky (scanner, foto) – v souladu se s vnitropodnikovými normami MČR Turnov. Prioritním úkolem oddělení historie je třeba nahradit evidenční a digitalizační ztráty zaviněné zavirováním serveru, u knihovny evidence nezpracovaných fondů, u ostatních odborných pracovníků fond Scheybalovy sbírky a předměty z nálezů a sběrů MČR. V návaznosti na tyto práce budou odborní pracovníci doplňovat lokační seznamy v depozitářích, pravidelně kontrolovat stav uložení sbírkových fondů - měření teploty, vlhkosti, zajištění větrání. V souvislosti s finančními možnostmi budou jednotlivé depozitáře dovybaveny potřebným mobiliářem.

### **5. 2. Konzervování a restaurování sbírkových fondů**

Běžné ošetření sbírkových předmětů bude zajišťovat konzervátoři muzea (Tomáš Štefánek a Pavel Hendrych) pod odborným vedením kurátorů sbírek (textilie, drobné náradí a náčiní, šperky, archeologický materiál, geologický materiál apod.). Veškeré zásahy na předmětech budou dokumentovány na konzervačních kartách. Restaurování sbírek dodavatelsky bude v roce 2021 realizováno pouze v případě získání grantové podpory. V rámci projektu IROP zajistí pověření pracovníci MČR Turnov dohled nad restaurováním sbírkových celků, které byly předány k restaurování dodavateli, kteří byli vybráni na základě výběrového řízení.

### **5. 3. Inventarizace sbírek**

V roce 2021 proběhnou periodické inventarizace sbírek v souladu s Plánem inventarizací na období 2013 až 2023. Inventarizace proběhnou v souladu s platnými normami a interní směrnici Režim zacházení se sbírkou.

### Inventarizovány budou sbírkové fondy:

- podsbírka archivní fondů a sbírek (pouze osobní a pozůstalostní fondy v celkovém počtu sbírkových předmětů)

V letech 2021 a 2022 proběhne příprava inventarizace následujících podsbírek pro předání novému kurátorovi:

- podsbírka etnografická v celkovém počtu sbírkových předmětů – příprava podsbírky na předání novému kurátorovi
- podsbírka uměleckých řemesel v celkovém počtu sbírkových předmětů
- podsbírka Scheybalova sbírka (etnografie a umělecké řemeslo) v celkovém počtu sbírkových předmětů

## **6. STÁLÉ EXPOZICE MUZEA ČESKÉHO RÁJE**

V roce 2021 budou v MČR Turnov zpřístupněny všechny stálé expozice muzea celoročně. Zpřístupněny budou stálé expozice v hlavní budově muzea, Expozice Horolezectví Z Českého ráje na vrcholy světa, výstavní sál Kamenářského domu a expozice Dlaskova statku.

Dlaskův statek v Dolánkách

Na Dlaskově statku v Dolánkách bude od dubna 2021 přístupná expozice: Kolovrátek, stav i jehla. Expozice bude zpřístupněna od 1. dubna do konce roku 2021. Program akcí, které budou v areálu objektu probíhat v průběhu roku, bude reflektovat obsahovou náplň expozice, tj. animační programy, workshopy přinesou ukázky domácích prací, řemeslnických technik ad. Akce, které budou v průběhu roku realizovány ve spolupráci s folklórními soubory, budou reflektovat výroční obřady a obyčeje.

## **7. VÝSTAVY POŘÁDANÉ MUZEEM ČESKÉHO RÁJE**

### Výstavní sál

26. 11. 2020 – 7. 3. 2021

#### **Obrázek z pouti – Poutě a poutní místa v Pojizeří**

Výstava prezentující významný fenomén v životě vesnických lidí v Pojizeří, kde poutě a s nimi spojené poutní umění měly a dodnes mají významné místo. Původní význam putování na posvátné místo, spojený s představou o nadpřirozeném působení některých lokalit, se v průběhu staletí změnil.

V lidovém prostředí nabyl již v polovině 19. století jiného významu. Přesto se poutě jako důležitý náboženský akt v některých obcích v Pojizeří udržely dodnes – například v obci Všeň u Turnova, Krásná na Jablonecku, Rovensku pod Troskami, Letařovicích u Českého Dubu, Bozkově ad. Výstava připravená na závěr letošního roku bude prezentovat nejen současný stav, ale i proměnu stav tohoto významného kulturního jevu v regionu.

(PhDr. Vladimíra Jakoubčová, Mgr. Lenka Laurynová, PhDr. Miroslav Cogan)

18. 3. – 5. 9.

#### **„Na poslední cestě...“, Smrt a pohřby v Pojizeří napříč staletími**

Na výstavě s názvem "Na poslední cestě..." se návštěvníci seznámí s podobou pohřebních rituálů v regionu Pojizeří napříč staletími. Objeví se zde poznatky z oboru archeologie, historie, etnologie i folkloristiky. Smrt člověka s sebou ve všech dobách přinášela rozličné mechanismy, díky nimž se společnost, rodina, přátelé vyrovnávali s odchodem blízkého člověka, a které zesnulému jedinci zajišťovaly přechod ze světa živých do světa mrtvých.

Jejich vývoj výstava vylicí názornou, poučnou, nikoli však morbidní formou. Druhá část výstavy instalovaná v Kamenářském domě dá navíc nahlédnout do tajuplného světa popravišť, revenantů či spiritismu.

(Mgr. Michaela Havelková, PhDr. Jan Prostředník, PhD., PhDr. Jiří Zoul Sajbt, Mgr. Roman Sirovátka, RNDr. Vítězslav Kuželka a Mgr. Jan Cvrček – oba Národní muzeum, Mgr. Pavel Jakubec – SOKA Semily)

#### 9. 9. – 31. 10. **ANNATOMie krajiny – Anna Polanská a Tomáš Plesl**

Výstava skla a krajinomaleb z tvorby dvou výtvarníků spjatých s regionem. Oba působí jako učitelé ve sklářské SUPŠ v Železném Brodě. Anna Polanská patří k železnobrodskému sklářskému prostředí, kde se rozvíjí tavená skleněná plastika, ale vytváří i vázy a další objekty s využitím výrazně barevných sklovin a klasických rafinačních postupů jako broušení a rytí skla. Krajiny Tomáše Plesla nesou pečeť intenzivního osobního prožitku, který nachází výraz v temperamentním malířském přednesu a intenzivní barevnosti.

(PhDr. Miroslav Cogan)

#### 4. 11. – 31. 12. **SVĚT KOSTIČEK® – Exponáty Lego**

(Mgr. Kateřina Krausová, Marcela Beranová)

### **Kamenářský dům**

#### 26. 11. 2020 – 24. 1. 2021 **Česká dřevěná hračka – radost a hra v proměnách času**

(Mgr. Michaela Havelková, Mgr. Lenka Laurynová)

#### 28. 1. – 7. 3. **30 let Výtvarného salonu dětí a mládeže Jawor – Turnov**

Zakladatelkou Salonu byla tehdejší ředitelka Městského muzea v Jaworu, historička umění, paní Anna Grynspan, která dodnes salon na polské straně připravuje. V návaznosti na spolupráci s kurátorem Muzea Českého ráje Miroslavem Coganem na projektu Umělci Euroregionu Nisa se rozvinul původně polský Salon v mezinárodní přehlídce výtvarných děl dětí a mládeže. Roku 2008 převzalo od muzea štafetu Středisko volného času Žlutá ponorka Turnov. Salon se od té doby díky Žluté ponorce, potažmo výtvarnici a lektorce Ladě Capoškové, výrazně posunul. Podařilo se realizovat tři česko-polská setkání účastníků salonu, kteří se během plenérů v Čechách věnovali společné tvorbě i poznávání různých zajímavých technik a také krás našeho ráje. V dnešní době se salonu účastní na 350 výtvarných prací z obou stran hranice ve čtyřech věkových kategoriích. I. kat. Mateřské školy do 6 let, II. kat. ZŠ 7-10 let, III. kat. ZŠ 11-13 let, IV. kat. 14-18 let. V posledních letech je salon opravdovou přehlídkou nejlepších a nejzajímavějších prací za uplynulý rok. Díky tomu, že jsme zrušili konkrétní téma, nabízí přehlídka širokou škálu námětů a technik a stává se více inspirativní nejen pro samotné tvůrce, ale především pro jejich pedagogy. Každoroční zájezd do Jawora na vernisáž bude letos chybět, ale o výstavu nepřijdeme. Bude přístupná všem nadšencům online na webu Žluté ponorky už před Vánoci a potrvá až do vernisáže v Turnově, která bude, doufejme už opravdická, v Kamenářském domě za muzeem na konci ledna 2021. Držme si tedy palce, ať to vyjde. Za Žlutou ponorku Lada Capoušková, koordinátorka projektu na české straně, za MČR PhDr. Miroslav Cogan.

18. 3. – 5. 9.                   **„Na poslední cestě...“, Zločin, trest a záhrobí**

Výstava zavede své návštěvníky do tajuplného světa popravišť, revenantů či spiritismu.

(Mgr. Michaela Havelková, PhDr. Jan Prostředník, PhD., PhDr. Jiří Zoul Sajbt, Mgr. Roman Sirovátka, RNDr, Vítězslav Kuželka a Mgr. Jan Cvrček – oba Národní muzeum, Mgr Pavel Jakubec – SOKA Semily)

16. 9. – 7. 11.               **Horolezecká fotografie Karla Vlčka**

Karel Vlček

Horolezec, fotograf, cestovatel a dokumentarista, osobnost českého pískovcového lezení.

Karel Vlček dokumentoval především extrémní lezení 60. – 80. let. Jako první lezec–fotograf se věšel do stěn se širokoúhlým objektivem a přímo komandoval lezce jako Rakoncaj, Mocek nebo Čada. Jeho manipulativní schopnosti se projevovaly především v přeskokcích, které někdy končily i v nemocnici. Autorské fotografické výstavy měl na filmových festivalech v Itálii, Francii nebo Rakousku.

(Mgr. David Marek, Mgr. Alžběta Kulíšková)

11. 11. – 31. 12.           **Ze svatého kouta – Podmalby na skle ze sbírky J. V. Scheybala a turnovského muzea**

Výstava bude výstupem výzkumu, jehož předmětem bude dokumentace historické a současné produkce podmaleb na skle v oblasti Jizerských hor a Pojizeří. Výstava představí jak historické podmalby na skle ze sbírky J. V. Scheybala, sbírky MČR Turnov, ale i současných tvůrců, kteří navazují na tradici této výroby v regionu, konkrétně paní Jany Sojkové (Mistr tradiční rukodělné výroby Lbc kraje) a paní Pavlíny Jůnové z Horního Maxova (Jizerské hory). Pověřené regionální pracoviště Turnov v souvislosti s tím zpracuje v roce 2021 nominaci paní Jůnové na titul Mistr tradiční rukodělné výroby Libereckého kraje.

(PhDr. Vladimíra Jakoubčová)

### **Klenotnice**

Květen

#### **Symposion 2021**

Výstava, která již tradičně doprovází mezinárodní šperkařská sympozia pořádaná muzeem Českého ráje v Turnově. Účastníci sympozia na nich představují veřejnosti svou dosavadní tvorbu a po ukončení sympozia se v ní prezentují nové šperky, vybrané do sbírky MČR.

(PhDr. Miroslav Cogan)

### **Sklepení čp. 70**

#### **Světélkování aneb Luminiscence čili Studené světlo**

Výstava seznamuje přístupnou formou, doplněnou o mnoho názorných exponátů, s jevem luminiscence, tedy světélkováním obvykle pevných nebo kapalných látek po vybuzení do excitovaného stavu. Autoři: Jan Valenta a Ivan Pelant. K excitaci (vybuzení) může dojít odlišnými způsoby, např. působením ultrafialových paprsků, chemickou reakcí nebo zahřátím, podle nichž rozlišujeme různé druhy luminiscence, které budou na výstavě postupně představeny; realizace Mgr. Jan Bubal

## **Dlaskův statek**

duben – prosinec

### **Kolovrátek, stav i jehla**

Nová stálá expozice o historii a vývoji tradičního lidového oděvu v Pojizeří. Výstavu v letních měsících doplní sobotní workshopy.

Realizace (2020): PhDr. Vladimíra Jakouběová, Mgr. Michaela Havelková, Tomáš Štefánek, Bc. Lenka Mařanová

## **9. VÝZNAMNÉ AKCE V MUZEU ČESKÉHO RÁJE**

18. květen

Mezinárodní den muzeí - Den otevřených dveří

Příprava a realizace: Iva Havrdlíková

29. - 30. květen

Staročeské řemeslnické trhy Turnov (25. ročník)

Příprava a realizace: Marcela Beranová, Dis, PhDr. Vladimíra Jakouběová, ekonomické oddělení a oddělení správy majetku

4. červen

Muzejní noc

Komentované prohlídky a workshop k probíhajícím výstavám

Hudební program

Stanoviště koloběžek

Spolupořadatelé akce: Dům přírody v Dolánkách u Turnova, Hvězdárna Turnov, Sundisk Family

Příprava a realizace: Kolektiv muzea

červenec - srpen

Den s mineralogem

Příprava a realizace: Mgr. Jan Bubal

Prázdninové dílny

Příprava a realizace: Mgr. Kateřina Krausová, Michaela Novotná

červenec

Dny lidové architektury 2020

Příprava a realizace: Marcela Beranová, Dis, PhDr. Vladimíra Jakouběová

10. - 19. září

Dny kulturního dědictví

Příprava a realizace: Marcela Beranová DiS.

prosinec

Strom splněných přání

Vánoční trhy Turnov - Akce pořádaná ve spolupráci s Městem Turnov a KCT Turnov  
Příprava a realizace: Marcela Beranová, Dis, PhDr. Vladimíra Jakoubčová, oddělení správy majetku

### **Akce na Dlaskově statku**

6. únor

Masopust na Dlaskově statku

Tradiční oslava ukončení masopustního období tentokrát ve spolupráci s folklórním souborem Horačky. Příprava a realizace: PhDr. Vladimíra Jakoubčová, Marcela Beranová DiS. a oddělení správy majetku

3. duben

Velikonoce na Dlaskově statku

Tradiční pořad, přibližující návštěvníkům výroční obyčej a zvykosloví jarního novoročí.  
Příprava a realizace: PhDr. Vladimíra Jakoubčová, Marcela Beranová DiS. a oddělení správy majetku

červen

Řezbářské sympozium na Dlaskově statku

Tradiční setkání řezbářů na Dlaskově statku v Dolánkách.

Příprava a realizace: Martin Kašpar, Marcela Beranová DiS. A oddělení správy majetku

25. září

Posvícení na Dlaskově statku

Tradiční oslava ukončení hospodářských prací - Posvícení doplní přehlídka loutkářských souborů.

Příprava a realizace: PhDr. Vladimíra Jakoubčová, Marcela Beranová DiS. a oddělení správy majetku

prosinec

Vánoce na Dlaskově statku

Výstava, která přiblíží návštěvníkům prostředí velkého statku v období adventním a v období Vánoc.

Příprava a realizace: PhDr. Vladimíra Jakoubčová, Marcela Beranová DiS. a oddělení správy majetku

## **10. EDUKATIVNÍ PROGRAMY**

Edukativní program Kamenářský dům a Dlaskův statek

Programy v objektu Kamenářského domu jsou určeny zejména pro žáky a studenty škol, část těchto programů je určena po veřejnost. Dílny budou probíhat v týdnu, vybrané programy o víkendech. Některé programy jsou propojeny s probíhajícími výstavami a akcemi na Dlaskově statku v Dolánkách.

Příprava a realizace programů: Mgr. K. Krausová, M. Novotná

- leden**      **DÍLNY Z KAPSY**  
(řemeslné dílny pro objednané skupiny žáků ZŠ)
- únor**      **DÍLNY Z KAPSY**  
(řemeslné dílny pro objednané skupiny žáků ZŠ)  
**ŘEMESLNÝ PROGRAM K VÝSTAVĚ „OBRAZKY Z POUTI“**  
(řemeslně vzdělávací dílna pro objednané skupiny ZŠ)  
**MASOPUSTNÍ DÍLNA NA DLASKOVĚ STATKU**  
(výtvarná dílna pro širokou veřejnost)  
**VÝTVARNÝ SALON**  
(cyklus tradičních kreativních programů pro širokou veřejnost)
- březen**    **DÍLNY Z KAPSY**  
(řemeslné dílny pro objednané skupiny žáků ZŠ)  
**VÝTVARNÝ SALON**  
(cyklus tradičních kreativních programů pro širokou veřejnost)  
**VELIKONOČNÍ DÍLNA NA DLASKOVĚ STATKU**  
(výtvarná dílna pro širokou veřejnost)
- duben**     **DÍLNY Z KAPSY**  
(řemeslné dílny pro objednané skupiny žáků ZŠ)  
**VÝTVARNÝ SALON**  
(cyklus tradičních kreativních programů pro širokou veřejnost)  
**NA POSLEDNÍ CESTĚ ...**  
(animační interaktivně vzdělávací program pro ZŠ A SŠ)
- květen**    **DÍLNY Z KAPSY**  
(řemeslné dílny pro objednané skupiny žáků ZŠ)  
**VÝTVARNÝ SALON**  
(cyklus tradičních kreativních programů pro širokou veřejnost)  
**Na poslední cestě ...**  
(animační interaktivně vzdělávací program pro ZŠ A SŠ)  
**ŘEMESLNÁ DÍLNA**  
(tradiční dílna pro širokou veřejnost během Řemeslných trhů)
- červen**    **DÍLNY Z KAPSY**  
(řemeslné dílny pro objednané skupiny žáků ZŠ)  
**Na poslední cestě ...**  
(animační interaktivně vzdělávací program pro ZŠ A SŠ)



- červenec**      **DÍLNY Z KAPSY**  
(řemeslné dílny pro objednané skupiny žáků ZŠ)  
**NA POSLEDNÍ CESTĚ ...**  
(animační interaktivně vzdělávací program pro ZŠ A SŠ)  
**CO SE DĚJE V MUZEU**  
(příměstský tábor pro II. stupeň žáků ZŠ)
- srpen**          **DÍLNY Z KAPSY**  
(řemeslné dílny pro objednané skupiny žáků ZŠ)  
**NA POSLEDNÍ CESTĚ ...**  
(animační interaktivně vzdělávací program pro ZŠ A SŠ)  
**CO SE DĚJE V MUZEU**  
(příměstský tábor pro II. stupeň žáků ZŠ)
- září**           **DÍLNY Z KAPSY**  
(řemeslné dílny pro objednané skupiny žáků ZŠ)
- říjen**          **DÍLNY Z KAPSY**  
(řemeslné dílny pro objednané skupiny žáků ZŠ)  
**VÝTVARNÝ SALON**  
(cyklus tradičních kreativních programů pro širokou veřejnost)  
**POSVÍCENÍ NA DLASKOVĚ STATKU**  
(výtvarná dílna pro širokou veřejnost)
- listopad**      **DÍLNY Z KAPSY**  
(řemeslné dílny pro objednané skupiny žáků ZŠ)  
**VÝTVARNÝ SALON**  
(cyklus tradičních kreativních programů pro širokou veřejnost)  
**PODMALBY NA SKLE**  
(řemeslně vzdělávací program pro ZŠ)
- prosinec**      **DÍLNY Z KAPSY**  
(řemeslné dílny pro objednané skupiny žáků ZŠ)  
**PODMALBY NA SKLE**  
(řemeslně vzdělávací program pro ZŠ)  
**VÁNOČNÍ DÍLNA V KAMENÁŘSKÉM DOMĚ**  
(výtvarná dílna pro širokou veřejnost)

## 11. PŘEDNÁŠKY A EXKURZE

Pátý ročník cyklu mineralogicko-cestopisných přednášek Putování za minerály  
Příprava a realizace: Mgr. Jan Bubal

Cyklus přednášek k výstavám „Na poslední cestě...“ z vědních oborů archeologie, etnologie, historie, antropologie

příprava a realizace: Mgr. Michaela Havelková, PhDr. Jan Prostředník, PhD., PhDr. Jiří Zoul Sajbt, Mgr. Roman Sirovátka, RNDr. Vítězslav Kuželka a Mgr. Jan Cvrček – oba Národní muzeum, Mgr. Pavel Jakubec – SOKA Semily

Přednášky a komentované prohlídky k aktuálně probíhajícím výstavám

realizace: Oddělení etnografických, historických a uměnovědných sbírek, Oddělení archeologických, geologických a mineralogických sbírek

Exkurze pro zájemce v regionu i mimo něj – naleziště minerálů (cca 5 exkurzí)

Příprava a realizace: Mgr. Jan Bubal

## **12. SPOLUPRÁCE S TUZEMSKÝMI A SE ZAHRANIČNÍMI SUBJEKTY**

Pro činnost MČR Turnov bude v roce 2021 prioritní spolupráce s Pekařovou společností Českého ráje a Spolkem přátel Muzea Českého ráje v Turnově, Městem Turnov, Městem Bad Schandau, Regionálním muzeem v Jaworu, Muzeem keramiky v Boleslawci, městem Idar Oberstein, obecně prospěšnou společností Geopark Český ráj o.p.s., a dalšími subjekty v ČR i v zahraničí. V souvislosti s realizací nových stálých expozic bude MČR spolupracovat s Domem J. a J. V. Scheybalových, s obcí Pěnčín při realizaci programů Kittelova domu a v expozice v kostele sv. Alžběty v Jilemnici.

## **13. EDIČNÍ ČINNOST**

Muzejní čtvrtletník I. - IV. 2020, redakce Marcela Beranová

Katalog k výstavě „Na poslední cestě...“ – realizace Mgr. Michaela Havelková, PhDr. Jan Prostředník, PhD., PhDr. Jiří Zoul Sajbt, Mgr. Roman Sirovátka, RNDr. Vítězslav Kuželka a Mgr. Jan Cvrček – oba Národní muzeum, Mgr. Pavel Jakubec – SOKA Semily

## **14. PROPAGACE MUZEA**

Nejdůležitějším bodem publicity v roce 2021 bude pravidelná aktualizace obsahových náplní nových webových stránek muzea. Velký důraz je třeba zaměřit na propagaci muzea na sociálních sítích, kde budou poskytovány ty nejaktuálnější informace. Oddělení archeologických, geologických a mineralogických sbírek a oddělení etnografických, historických a uměnovědných sbírek se bude podílet na realizaci projektu „Exponát měsíce“, který spustíme na facebooku v polovině ledna 2021. Akční nabídky muzejního e-shopu musí být prezentovány nejenom na našich webových stránkách, ale i na facebooku. V roce 2021 bude MČR Turnov pokračovat v účinné propagaci v denním tisku, celostátním tisku a dalších médiích a na plakátovacích plochách v celém regionu. Pro propagaci jednotlivých aktivit bude vyvíjena snaha získat mediální partnery, grantové prostředky a sponzorskou podporu. V zájmu zajištění zlepšení práce na úseku propagace činnosti instituce, a tím i navýšení návštěvnosti a potažmo příjmů muzea, bude v roce 2021 pracovník propagace úzce spolupracovat s portály cestovního ruchu a kultury (Czech Tourism, Kudy z nudy, Paseo, Na kole i pěšky, Asociace muzeí a galerií ad.). Dále bude spolupracovat informačními středisky,

ubytovacími zařízeními, cestovními kanceláři apod. V průběhu roku budou vybrány dvě akce pro širší mediální kampaň. Dvakrát do roka se uskuteční tisková konference, na které budou prezentovány programy muzea na příslušné období. Muzeum se zúčastní v rámci kooperace s dalšími organizacemi veletrhů cestovního ruchu, veletrhu muzeí a dalších akcí s cílem navýšit návštěvnost stálých expozic, výstav a akcí pořádaných muzeem.

Příprava a realizace: Marcela Beranová DiS., Adam Jíra

## **15. KOMENTÁŘ K ROZPOČTU MUZEA ČESKÉHO RÁJE V TURNOVĚ NA ROK 2021**

V době zpracovávání této koncepce byl Radou Libereckého kraje usnesením č. 19/21/RK dne 12. 1. 2021 schválen příspěvek zřizovatele na rok 2021 ve výši 15 360 000,- Kč, z toho 663 480,- Kč na odpisy majetku ve vlastnictví zřizovatele a 14 696 532,- Kč na provoz organizace.

Částka určená na mzdy je rozpočtována ve výši 9 800 tis. Kč na hrubé mzdy a dále povinné odvody zaměstnavatele ve výši 3 447 tis. Kč.

Celková částka rozpočtu MČR činí 24 341 285,- Kč s tím, že je zde alokována částka 3 000 000,- Kč na 1. etapu rekonstrukce domu čp. 72 (o 1 mil. Kč. jsme podali žádost o dotaci do programu Regenerace MPZ Turnov).

Vedení MČR Turnov by chtělo předpokládat, že se mu v roce 2021 podaří naplnit plánované vlastní příjmy a zajistit prostředky z grantových programů MKČR a Města Turnov.

O chybějící částku do rozpočtu MČR Turnov nebude v roce 2021 nejspíše možné v důsledku pandemie Covid – 19 požádat zřizovatele.

Proto do návrhu rozpočtu zahrnuje vlastní výnosy a tržby ve výši 2 725 000, které jsou srovnatelné se skutečnými tržbami za roky 2018 a 2019, a proto navrhuje vyrovnaný rozpočet. Nelze však zaručit, že se podaří tyto příjmy uskutečnit, a tím pádem že veškeré činnosti dané zřizovací listinou budou adekvátně zajištěny. Jde především o náklady spojené s ochranou a prezentací sbírkových fondů, náklady na významné výstavní projekty, náklady spojené s revizemi zařízení nové stálé expozice Z Českého ráje na vrcholy světa a náklady spojené s úklidovými pracemi, které není schopna organizace zajistit vlastním pracovníkem (=1 uklízečka). Muzeum Českého ráje má ve své správě 6 objektů, které jsou v majetku zřizovatele a svěřeny do správy zřizovatelem, 1 objekt pronajatý (Dlaskův statek) a 2 pronajaté objekty určený zejména jako depozitář zemědělského nářadí a depozitář pomocného materiálu. Z objektů svěřených do správy jsou tři objekty památkové, ostatní se nacházejí v památkové zóně města. To vyžaduje vysoké nároky na jejich opravy i údržbu.

V roce 2020 se usnesením Rady LK podařilo personálně stabilizovat činnost archeologického oddělení, kterou je organizace pověřena v souladu se zák. č. 20/1987 Sb. ve znění pozdějších předpisů i Zřizovací listinou. Bohužel mandatorní výdaje nebyly pro rok 2021 pokryty z příspěvku zřizovatele a bylo o ně nutné požádat do prvního dělení HV. Doufám, že rozpočet pro rok 2022 již bude s tímto nárokem počítat. Velkým personálním problémem nadále zůstává zajištění činnosti a provozu Kamenářského domu, které je zajišťováno 1 pracovníkem – v kumulované funkci muzejní pedagog – průvodce. Druhý pracovník, který je bezpodmínečně nutný k zajištění alespoň základního provozu, je aktuálně řešen náhradou za mateřskou dovolenou (konzervátor). Pomocné práce v konzervátorské dílně zajišťuje pracovník s podporou z programů Úřadu práce. Nejde o systémové řešení, protože podporu z těchto programů nelze pokládat za jistou. Pokud by došlo k ukončení těchto programů z ÚP,

stala by se situace za aktuálního personálního stavu neudržitelnou s ohledem na návštěvnost objektu a programů, které zde probíhají.

V Turnově 27. 1. 2021

PhDr. Jan Prostředník, Ph.D. ředitel

Příloha 1: Návrh rozpočtu na rok 2020

Přehled nákladů a výnosů příspěvkové organizace - návrh rozpočtu na rok 2021

Muzeum Českého ráje v Turnově, příspěvková organizace  
IČ 00085804

p.č.	č. 410/2009	ukazatel	skutečnost 2018	skutečnost 2019	SR 2020	NR 2021
1		<b>NÁKLADY CELKEM</b>	<b>18 879,00</b>	<b>21 460,00</b>	<b>24 270,549</b>	<b>24 994,685</b>
2		<b>Náklady z činnosti</b>				
3	501	Spotřeba materiálu	1 239,00	1 494,00	1 280,00	900,00
4	502	Spotřeba energie	1 072,00	911,00	950,00	1 000,00
5	503	Spotřeba jiných neskladovatelných dodávek				
6	504	Prodané zboží				
7	506	Aktivace dlouhodobého majetku				
8	507	Aktivace oběžného majetku				
9	508	Změna stavu zásob vlastní výroby				
10	511	Opravy a udržování	898,00	597,00	2 855,00	4 053,40
11	512	Cestovné	49,00	52,00	50,00	50,00
12	513	Náklady na reprezentaci	3,00	8,00	5,00	5,00
13	516	Aktivace vnitroorganizačních služeb				
14	518	Ostatní služby	2 310,00	3 583,00	2 989,339	3 796,532
15	521	Mzdové náklady	8 887,00	9 735,00	10 108,00	9 800,00
16	524	Zákonné sociální pojištění	2 814,00	3 066,00	3 316,00	3 230,00
17	525	Jiné sociální pojištění	25,00	27,00	25,00	26,00
18	527	Zákonné sociální náklady	359,00	392,00	382,00	410,00
19	528	Jiné sociální náklady				
20	531	Daň silniční				
21	532	Daň z nemovitostí				
22	538	Jiné daně a poplatky	5,00	5,00	5,00	5,00
23	541	Smluvní pokuty a úroky z prodlení				
24	542	Jiné pokuty a penále				
25	543	Dary a jiná bezúplatná předání				
26	544	Prodaný materiál				
27	547	Manka a škody				
28	548	Tvorba fondů	37,00	35,00		
29	549	Ostatní náklady z činnosti	85,00	199,00	90,00	50,00
30	551	Odpisy dlouhodobého majetku	395,00	636,00	1 616,21	1 618,753
31	552	Prodaný dlouhodobý nehmotný majetek				
32	553	Prodaný dlouhodobý hmotný majetek				
33	554	Prodané pozemky				
34	555	Tvorba a zúčtování rezerv				
35	556	Tvorba a zúčtování opravných položek	5,00	7,00		
36	557	Náklady z vyřazených pohledávek				
37	558	Náklady z drobného dlouhodobého majetku	693,00	686,00	599,00	50,00
38		<b>Finanční náklady</b>				
39	561	Prodané cenné papíry a podíly				
40	562	Úroky				
41	563	Kurzové ztráty	3,00	27,00		
42	564	Náklady z přecenění reálnou hodnotou				
43	569	Ostatní finanční náklady				
44		<b>Náklady na transfery</b>				
45	571	Náklady vybraných ústředních vládních institucí na transfery				
46	572	Náklady vybraných místních vládních institucí na transfery				
47		<b>Daň z příjmů</b>				
48	591	Daň z příjmů				
49	595	Dodatečné odvody daně z příjmů				
50		<b>VÝNOSY CELKEM</b>	<b>18 721,00</b>	<b>21 441,00</b>	<b>24 270,549</b>	<b>24 994,685</b>
51		<b>Výnosy z činnosti</b>				
52	601	Výnosy z prodeje vlastních výrobků	29,00	20,00	20,00	25,00
53	602	Výnosy z prodeje služeb	2 771,00	2 764,00	1 982,35	2 700,00
54	603	Výnosy z pronájmu				

55	604	výnosy z prodaného zboží				
56	609	Jiné výnosy z vlastních výkonů				
57	641	Smluvní pokuty a úroky z prodlení				
58	642	Jiné pokuty a penále				
59	643	Výnosy z odepsaných pohledávek				
60	644	Výnosy z prodeje materiálu				
61	645	Výnosy z prodeje dlouh.nehm.majetku				
62	646	Výnosy z prodeje dlouh. hmot. majetku, kromě pozemků				
63	647	Výnosy z prodeje pozemků				
64	648	Čerpání fondů	50,00			653,40
65	649	Ostatní výnosy z činnosti	589,00	551,00	255,00	25,00
66	<b>Finanční výnosy</b>					
67	661	Výnosy z prodeje cenných papírů a podílů				
68	662	Úroky	2,00	2,00	2,00	1,00
69	663	Kurzové zisky				
70	664	Výnosy z přecenění reálnou hodnotou				
71	669	Ostatní finanční výnosy				
72	<b>Výnosy z transferů</b>		<b>15 280,00</b>	<b>18 104,00</b>	<b>22 011,202</b>	<b>21 590,285</b>
73	671	Výnosy vybraných ústředních vládních institucí z transferů				
74	672	Výnosy vybraných místních vládních instit. z transferů -EU Hor.		570,00		
75	672	Výnosy vybraných místních vládních instit. z transferů - ÚP	575,00	64,00	162,00	165,00
76	672	Výnosy vybraných místních vládních instit. z transferů - LK	<b>11 722,00</b>	14 500,00	16 340,773	15 360,000
77	672	Výnosy vybraných místních vládních instit. z transferů - LK	1 933,00	270,00	1 000,00	3 000,00
78	672	Výnosy vybraných místních vládních instit. z transferů - LK		150,00	473,00	
79	672	Výnosy vybraných místních vládních instit. z transferů - LK		90,00	112,71	
80	672	Výnosy vybraných místních vládních instit. z transferů - LK		100,00	70,00	237,32
81	672	Výnosy vybraných místních vládních instit. z transferů - LK		370,00		
82	672	Výnosy vybraných místních vládních instit. z transferů - LK				
	672	Výnosy vybraných místních vládních instit. z transferů - LK				
83	672	Výnosy vybraných místních vládních instit. z transferů - TP		158,00		955,285
84	672	Výnosy vybraných místních vládních instit. z transferů, MK	432,00	1 074,00	681,00	
85	672	Výnosy vybraných místních vládních instit. z transferů ,MěÚ	78,00	80,00	783,10	
86	672	Výnosy vybraných místních vládních instit. z transferů,EU			1 449,00	1 872,68
87	672	Výnosy vybraných místních vládních instit. z transferů,EU	540,00	678,00	939,62	
88	<b>VÝSLEDEK HOSPODAŘENÍ</b>		<b>-105,00</b>	<b>-19,00</b>	<b>0</b>	<b>0</b>

## Přehled nákladů a výnosů příspěvkové organizace na rok 2021

**Muzeum Českého ráje v Turnově, příspěvková organizace  
IČ 00085804**

(hlavní činnost) v tis. Kč

ukazatel					
p.č.		skutečnost 2018	skutečnost 2019	SR 2020	NR 2021
76	<b>DOPLŇKOVÉ ÚDAJE</b>				
77	<b>Závazky vůči rozpočtu zřizovatele - v tom:</b>	<b>181,00</b>	<b>181,58</b>		<b>231,48</b>
78	<i>odvod z provozu a odpisů</i>				
79	<i>odvod z příjmů z prodeje nemovitého majetku kraje</i>	181,00	181,58		231,48
80	<i>odvod příjmů z pronájmu nemovitého majetku kraje</i>				
81	<i>ostatní odvody</i>				
82	<b>Účelové příspěvky a dotace ze SR a zřizovatele (nad rozpočet) - z toho:</b>				
83	<i>investiční dotace zřizovatele do investičního fondu</i>				
84	<i>mimořádný neinvestiční účelový příspěvek od zřizovatele</i>				
85	<i>účelové dotace státního rozpočtu a státních fondů</i>				
86	<i>individuální dotace státního rozpočtu a státních fondů</i>				
87	<i>neinvestiční dotace program.financování ISPROFIN</i>				
88	<i>investiční dotace program.financování ISPROFIN</i>				
89	<b>Průměrný evidenční počet pracovníků (zaokrouhlo na celé osoby)</b>	<b>27</b>	<b>25</b>		<b>25,00</b>
90	<b>Průměrný plat v Kč ( bez OON)</b>	<b>26 156,00</b>	<b>29 495,00</b>		

rozpočet sestavil: A. Zlevorová

ředitel organizace: PhDr. J. Prostředník, Ph.D.

vedoucí odboru KÚ LK: PhDr. René Brož

**BILANCE FINANČNÍCH VZTAHŮ PŘÍSPĚVKOVÉ ORGANIZACE NA ROK 2021**

název organizace: Muzeum Českého ráje v Turnově, příspěvková organizace

sídlo organizace: Skálava 71, 511 01 Turnov

<b>BĚŽNÝ ROZPOČET</b>		<b>v Kč</b>
1	vlastní výnosy a tržby	2 725 000,00
2	neinvestiční příspěvek z rozpočtu kraje-provoz	14 696 532,00
3	neinvestiční příspěvek z rozpočtu kraje-odpisy	663 468,00
4	transferový podíl - odpisy	955 285,00
5	dotace EU - Restaurování	1 872 680,00
6	dotace LK - Restaurování	237 320,00
7	neinvestiční příspěvek z rozpočtu kraje-střecha	3 000 000,00
8	neinvestiční příspěvek Úřad práce	165 000,00
9	použití rezervního fondu	
10	použití investičního fondu (opravy)	
11	ostatní výnosy	26 000,00
12	<b>VÝNOSY CELKEM</b>	<b>24 341 285,00</b>
13	provozní náklady	9 286 532,00
14	mzdové náklady	9 800 000,00
15	zákonné pojištění	3 200 000,00
16	FKSP	191 000,00
17	jiné sociální náklady	245 000,00
18	odpisy dlouhodobého majetku	1 618 753,00
19	odvody do rozpočtu kraje	
20	<b>NÁKLADY CELKEM</b>	<b>24 341 285,00</b>
21	<b>HOSPODÁŘSKÝ VÝSLEDEK</b>	<b>0,00</b>

<b>REZERVNÍ FOND</b>		<b>v Kč</b>
1	<b>POČÁTEČNÍ STAV FONDU K 1.1.</b>	<b>518 436,98</b>
2	zlepšený hospodářský výsledek	
3	nespotřebované dotace z rozpočtu EU	
4	nespotřebované dotace z mezin. smluv	
5	peněžní dary - účelové	
6	peněžní dary - neúčelové	
7	ostatní tvorba	
8	<b>TVORBA FONDU</b>	<b>518 436,98</b>
9	úhrada zhoršeného výsledku hospodaření	
10	úhrada sankcí	
11	posílení investičního fondu	
12	časové překlenutí dočasného nesouladu mezi výnosy a náklady(použití na provozní náklady)	
13	ostatní - nespoteb.dotace z mezin.smluv	
14	<b>ČERPÁNÍ FONDU</b>	<b>0,00</b>
	<b>KONEČNÝ STAV FONDU K 31.12.</b>	<b>518 436,98</b>

<b>KAPITÁLOVÝ ROZPOČET</b>		<b>v Kč</b>
1	<b>POČÁTEČNÍ STAV FONDU K 1.1.</b>	<b>597 779,94</b>
2	převody z rezervního fondu	0,00
3	ve výši odpisů dlouhodobého majetku	663 467,80
4	investiční dotace z EU a MMR, Restaurování	
5	investiční dotace MK ČR - anténa EZS	
6	investiční dotace z rozpočtu zřizovatele - anténa EZS	
7	investiční dotace z rozpočtu zřizovatele - akvizice	
8	dary a příspěvky od jiných subjektů	
9	ve výši výnosů z prodeje majetku ve vlastnictví příspěvkové organizace	
10	ostatní tvorba	
11	<b>TVORBA FONDU CELKEM</b>	<b>1 261 247,74</b>
12	opravy a údržba majetku - čp. 72	653 400,00
13	pořízení dlouhodobého majetku - depozitáře	
14	nákup sbírek	
15	skener	
16	lískovnice	
17	anténa EZS	
18	anténa EZS	
19	odvod do rozpočtu zřizovatele	242 420,00
20	<b>ČERPÁNÍ FONDU CELKEM</b>	<b>895 820,00</b>
21	<b>KONEČNÝ STAV FONDU K 31.12.</b>	<b>365 427,74</b>

<b>FOND ODMĚN</b>		<b>v Kč</b>
1	<b>POČÁTEČNÍ STAV FONDU K 1.1.</b>	<b>2 500,00</b>
2	příděl z hospodářského výsledku	
3	<b>TVORBA FONDU</b>	<b>0,00</b>
4	použití fondu na mzdové náklady	
5	ostatní použití fondu	
6	<b>ČERPÁNÍ FONDU</b>	<b>0,00</b>
7	<b>KONEČNÝ STAV FONDU K 31.12.</b>	<b>2 500,00</b>



rozpočet sestavil: A. Zlevorová

dne:

podpis:

ředitel organizace: PhDr. J. Prostředník, Ph.D.

dne:

podpis:

vedoucí odboru KÚ LK: PhDr. René Brož

dne:

podpis:

Liberecký kraj  
resort: OKPPCR

Příloha  
č. 3  
číslo  
org.  
1705

### SOUSTAVA UKAZATELU K ROZPOČTU ORGANIZACE NA ROK 2021

název organizace: Muzeum Českého ráje v Turnově, příspěvková organizace  
IČ 85804  
sídlo organizace: Skálova 71, 511 01 Turnov

#### Závazné ukazatele

			v Kč
1	neinvestiční příspěvek na odpisy dlouhodobého majetku kraje		663 468,00
2	neinvestiční příspěvek na provoz organizace		14 696 532,00
3	mimořádný účelový neinvestiční příspěvek, spolufinancování Restaurování		237 320,00
4	mimořádný účelový neinvestiční příspěvek, oprava střechy čp. 72		3 000 000,00
5	mimořádný účelový neinvestiční příspěvek		
6	investiční dotace z rozpočtu zřizovatele - anténa EZS		
7	investiční dotace z rozpočtu zřizovatele - akvizice		
8	limit prostředků na platy / podíl mimotarifních složek platu		9 800 000,00
9	použití prostředků rezervního fondu - posílení investičního fondu		
10	použití prostředků fondu investic na opravy a údržbu majetku		
11	použití prostředků fondu odměn		
12	limit výdajů na pohoštění		5 000,00
13	počet zaměstnanců organizace (průměrný evidenční počet)		25,0
14	výsledek hospodaření organizace		0,00

#### Díličí ukazatele

			v Kč
1	vlastní tržby a výnosy		2 725 000,00
2	neinvestiční dotace od ostatních subjektů - EU a MMR, restaurování		1 872 680,00
3	neinvestiční dotace od ostatních subjektů - EU a MMR, restaurování		
4	investiční dotace od ostatních subjektů - EU a MMR, Restaurování		
5	investiční dotace od ostatních subjektů - MK ČR, EZS anténa		
6	neinvestiční dotace od ostatních subjektů - Úřad práce		

#### Odvody do rozpočtu kraje

			v Kč
1	odvod z činnosti organizace		
2	odvod z investičního fondu organizace - odpisy		242 420,00
3	odvod příjmů z prodeje (příp.pronájmu) dlouhodobého svěřeného majetku		

#### Věcné ukazatele (\*)

			v Kč
1			
2			
3			

ukazatele sestavil: A. Zlevorová

dne:

podpis:

ředitel organizace: PhDr. J. Prostředník, Ph.D.

dne:

podpis:

vedoucí odboru KÚ LK: PhDr. René Brož

dne:

podpis:

(\*) věcné ukazatele = ukazatele vyjadřující záměry zřizovatele pro příslušné rozpočtové období, resp. podmiňující čerpání neinvestičního příspěvku na provoz nebo dotace do investičního fondu organizace

## PLÁN INVESTIC ORGANIZACE na rok 2021

### Muzeum Českého ráje v Turnově, příspěvková organizace

IČO:  
00085804

#### I. Opravy a údržba majetku - neinvestiční povahy\*

věcný obsah	Rozpoč.nákl.	Inv. fond PO
<b>Oprava a údržba majetku - celkem</b>		
Projektová dokumentace na opravu čp. 72	653 400,000	653 400,00

\* doplňkový zdroj  
financování oprav a údržby  
majetku v rámci běžného  
rozpočtu organizace

v Kč

#### II. Použití investičního fondu - financování kapitálové části rozpočtu organizace

věcný obsah	Rozpoč.nákl.	investiční fond PO	dotace z rozp. kraje	dotace z EU a SR	jiné zdroje
<b>1. Rekonstrukce a modernizace - celkem</b>	<b>0,00</b>	<b>0,00</b>	<b>0,00</b>	<b>0,00</b>	
<b>2. Pořízení dlouhodobého majetku - celkem</b>	<b>0,00</b>	<b>0,00</b>	<b>0,00</b>	<b>0,00</b>	<b>0,00</b>
<b>3. Programové financování (ISPROFIN) - celkem</b>	<b>0,00</b>	<b>0,00</b>	<b>0,00</b>	<b>0,00</b>	<b>0,00</b>

Liberecký kraj  
resort: **OKPPCR**

Přehled nákladů a výnosů příspěvkové organizace - návrh střednědobého rozpočtového výhledu pro období 2021-2022

**Muzeum Českého ráje v Turnově, příspěvková organizace**

v tis. Kč

p.č.	Vyhł. č. 410/2009	ukazatel	rozpočet 2021	rozpočtový výhled 2022	rozpočtový výhled 2023
1		<b>NÁKLADY CELKEM</b>	<b>24 341,285</b>	<b>27 302,285</b>	<b>25 395,285</b>
2		<b>Náklady z činnosti</b>			
3	501	Spotřeba materiálu	900,00	1 100,00	1 155,00
4	502	Spotřeba energie	1 000,00	1 260,00	1 320,00
5	503	Spotřeba jiných neskladovatelných dodávek			
6	504	Prodané zboží			
7	506	Aktivace dlouhodobého majetku			
8	507	Aktivace oběžného majetku			
9	508	Změna stavu zásob vlastní výroby			
10	511	Opravy a udržování	3 400,00	3 860,00	3 905,00
11	512	Cestovné	50,00	65,00	65,00
12	513	Náklady na reprezentaci	5,00	6,00	6,00
13	516	Aktivace vnitroorganizačních služeb			
14	518	Ostatní služby	3 796,532	4 750,532	1 966,532
15	521	Mzdové náklady	9 800,00	10 360,00	10 875,00
16	524	Zákonné sociální pojištění	3 230,00	3 360,00	3 525,00
17	525	Jiné sociální pojištění	26,00	27,00	29,00
18	527	Zákonné sociální náklady	410,00	425,00	430,00
19	528	Jiné sociální náklady			
20	531	Daň silniční			
21	532	Daň z nemovitostí			
22	538	Jiné daně a poplatky	5,00	5,00	5,00
23	541	Smluvní pokuty a úroky z prodlení			
24	542	Jiné pokuty a penále			
25	543	Dary a jiná bezúplatná předání			
26	544	Prodaný materiál			
27	547	Manka a škody			
28	548	Tvorba fondů			
29	549	Ostatní náklady z činnosti	50,00	150,00	160,00
30	551	Odpisy dlouhodobého majetku	1 618,753	1 618,753	1 618,753
31	552	Prodaný dlouhodobý nehmotný majetek			
32	553	Prodaný dlouhodobý hmotný majetek			
33	554	Prodané pozemky			
34	555	Tvorba a zúčtování rezerv			
35	556	Tvorba a zúčtování opravných položek			
36	557	Náklady z vyřazených pohledávek			
37	558	Náklady z drobného dlouhodobého majetku	50,00	315,00	335,00
38		<b>Finanční náklady</b>			
39	561	Prodané cenné papíry a podíly			
40	562	Úroky			
41	563	Kurzové ztráty			
42	564	Náklady z přecenění reálnou hodnotou			
43	569	Ostatní finanční náklady			

44	<b>Náklady na transfery</b>				
45	571	Náklady vybraných ústředních vládních institucí na transfery			
46	572	Náklady vybraných místních vládních institucí na transfery			
47	<b>Daň z příjmů</b>				
48	591	Daň z příjmů			
49	595	Dodatečné odvody daně z příjmů			
50	<b>VÝNOSY CELKEM</b>		<b>24 341,285</b>	<b>27 302,285</b>	<b>25 395,285</b>
51	<b>Výnosy z činnosti</b>				
52	601	Výnosy z prodeje vlastních výrobků	25,00	15,00	20,00
53	602	Výnosy z prodeje služeb	2 700,00	2 600,00	2 700,00
54	603	Výnosy z pronájmu			
55	604	výnosy z prodaného zboží			
56	609	Jiné výnosy z vlastních výkonů			
57	641	Smluvní pokuty a úroky z prodlení			
58	642	Jiné pokuty a penále			
59	643	Výnosy z odepsaných pohledávek			
60	644	Výnosy z prodeje materiálu			
61	645	Výnosy z prodeje dlouh.nehm.majetku			
62	646	Výnosy z prodeje dlouh. hmot. majetku, kromě pozemků			
63	647	Výnosy z prodeje pozemků			
64	648	Čerpání fondů			
65	649	Ostatní výnosy z činnosti	25,00	30,00	35,00
66	<b>Finanční výnosy</b>				
67	661	Výnosy z prodeje cenných papírů a podílů			
68	662	Úroky	1,00	1,00	1,00
69	663	Kurzové zisky			
70	664	Výnosy z přecenění reálnou hodnotou			
71	669	Ostatní finanční výnosy			
72	<b>Výnosy z transferů</b>		<b>21 590,285</b>	<b>24 656,29</b>	<b>22 639,29</b>
73	671	Výnosy vybraných ústředních vládních institucí z transferů			
74	672	Výnosy vybraných místních vládních instit. z transferů - LK	15 360,00	17 442,00	18 314,00
74	672	Výnosy vybraných místních vládních instit. z transferů - LK	3 000,00	3 000,00	3 000,00
74	672	Výnosy vybraných místních vládních instit. z transferů - LK, spolufin.	237,32	272,00	0,00
74	672	Výnosy vybraných místních vládních instit. z transferů - LK		370,00	370,00
74	672	Výnosy vybraných místních vládních instit. z transferů - EU,MMR,restaurování	1 872,68	2 617,00	0,00
74	672	Výnosy vybraných místních vládních instit. z transferů - TP	955,285	955,285	955,285
74	672	Výnosy vybraných místních vládních instit. z transferů - ÚP	165,00		
74	672	Výnosy vybraných místních vládních instit. z transferů - MKČR			
74	672	Výnosy vybraných místních vládních instit. z transferů - MěÚ			
75	<b>VÝSLEDEK HOSPODAŘENÍ</b>		<b>0,00</b>	<b>0,00</b>	<b>0,00</b>

rozpočtový výhled sestavil: A. Zlevorová

dne:

ředitel organizace: PhDr. J. Prostředník, Ph.D.

dne:

vedoucí odboru KÚ LK: PhDr. René Brož

dne:

### **Komentář k návrhu rozpočtu Muzea Českého ráje v Turnově na rok 2021**

Návrh rozpočtu vychází z Koncepce činnosti na rok 2021 a nákladové položky jsou počítány podle plánu na rok 2021.

#### **Komentář k příloze č. 1 – přehled nákladů a výnosů**

- 1) Spotřeba materiálu (účet 501), částka 900 tis. Kč, z toho, výdaje na základní materiál potřebný k činnosti organizace (jedná se o materiál k činnosti muzea, odborné knihy a časopisy, drobné vybavení, pohonné hmoty, kancelářské, čisticí a hygienické prostředky, pracovní oděvy, atd.).
- 2) Spotřeba energií (účet 502), **1 000 tis. Kč**, zohledněny vysoutěžené ceny za elektrickou energii a plyn a předpoklad zvyšování cen vody.
- 3) Opravy a udržování (účet 511), částka 4 053,4 tis. Kč, tyto rozpočtované prostředky pokryjí nejzákladnější **výdaje na opravy a udržování movitého i nemovitého majetku, částka 400 tis. Kč (revize a údržba 3 výtahů, požární zabezpečení, plynové a elektrické zařízení, komíny, hromosvody, atd., dále opravy elektroinstalace, automobilů, servis EZS a ostatní údržba)**. Dále jsou v této částce zahrnuty náklady na opravu objektu čp. 72 ve výši 3 000 tis. Kč a úpravu projektové dokumentace na opravu čp. 72.
- 4) Cestovné (účet 512), výdaje na pracovní cesty, částka 50 tis. Kč.
- 5) Služby (účet 518), částka 3 796,532 tis. Kč, **v tom mandatorní výdaje 1 686,532 tis. Kč (ostraha objektů, telekomunikace, nájemné za depozitáře, Dlaskův statek, likvidace odpadů, atd.)** a dále služby k projektu EU Restaurování historických artefaktů (2 110 tis. Kč).
- 6) Mzdové náklady, **celkem mandatorní výdaje 13 247 tis. Kč**. Účet 521 je navržen na částku 9 800 tis. Kč. Tato částka zahrnuje platy 24 kmenových zaměstnanců, příplatky za práci v sobotu, neděli a ve svátek, příplatky za pracovní pohotovost a výdaje na DPP pro sezónní brigádníky. Dále jsou na účtu 524 (3 230 tis. Kč) související odvody na sociální a zdravotní pojištění hrazené zaměstnavatelem, na účtu 525 povinné pojištění zaměstnavatele (26 tis. Kč) a na účtu 527 (191 tis. Kč) příděl do FKSP. V této částce nejsou zahrnuty mzdové náklady 1 archeologa. Usnesením č. 1782/20/RK došlo k navýšení stavu o 1 pracovníka na pozici archeolog, ale jeho mzdové náklady nepokryje schválený příspěvek na činnost a je v jednání poskytnutí účelového příspěvku od zřizovatele z dělení HV1.
- 7) Jiné daně a poplatky (účet 538), **mandatorní výdaje 5 tis. Kč**, kromě dálničních známek nejsou plánovány žádné další poplatky.
- 8) Náklady z drobného majetku (účet 558), 50 tis. Kč, vybavení nutné k činnosti organizace (PC technika, vybavení pracovišť, atd., pouze nákup za neopravitelné předměty)
- 9) Ostatní náklady z činnosti (účet 549), 50 tis. Kč, z toho **pojištění automobilů, atd.**
- 10) Odpisy (účet 551) 1 618,753 tis. Kč., v tom **mandatorní výdaj na odpisy majetku ve výši 663,5 tis. Kč**. Zbývající část odpisů je pokryta z transferového podílu.

MČR Turnov zahrnuje do návrhu rozpočtu příspěvek zřizovatele na činnost a odpisy ve výši 15 360 tis. Kč. Dále jsou do příjmů zahrnuty příspěvky zřizovatele na opravu objektu čp. 72 ve výši 3 000 tis. Kč, dotace na projekty EU 1 872,68 tis. Kč, spolufinancování projektu restaurování 237,32 tis. Kč a transferový podíl 955,285 tis. Kč.

Dále zahrnuje do návrhu rozpočtu vlastní příjmy ve výši 2 725 tis. Kč. Tyto jsou plánovány dle skutečných příjmů v letech 2018 a 2019. Vzhledem k současné situaci a

nejasnosti vývoje není jisté dosažení těchto příjmů, ale bez nich není organizace schopna předložit vyrovnaný rozpočet.

Rozpočet je tedy předkládán jako vyrovnaný s příjmy i výdaji ve výši 24 994 685 Kč. V doplňkových údajích organizace uvádí 25 pracovníků, kde je uvedeno již schválené navýšení o 1 pracovníka archeologa, když stávající archeolog nastoupil od 1. 1. 2021 na pozici ředitele.

### **Komentář k příloze č. 2 – Bilance na rok 2021**

Uvedena rekapitulace příjmů a výdajů a fondů.

### **Komentář k příloze č. 3 – Soustava ukazatelů k rozpočtu organizace na rok 2021**

#### *Závazné ukazatele*

- 1) Řádky č. 1 a 2 – rozdělení neinvestičního příspěvku na provoz organizace na odpisy dlouhodobého majetku kraje a provozní výdaje
- 2) Řádek č. 3 – mimořádný příspěvek na spolufinancování projektu Restaurování historických artefaktů
- 3) Řádek č. 4 – mimořádný příspěvek zřizovatele na opravu objektu čp. 72
- 4) Řádek č. 8 – limit prostředků na platy, zohledněny platové tarify, příplatky a DPP na zajištění sezónních prací, rozpočtovaná částka 9 800 tis. Kč.
- 5) Řádek č. 9 – posílení investičního fondu z prostředků rezervního fondu.
- 6) Řádek č. 12 – limit výdajů na pohoštění a reprezentaci – 5 tis. Kč
- 7) Řádek č. 13 – celkem 25 pracovníků v pracovním poměru, kde je započítán i 1 archeolog, když stávající archeolog nastoupil od 1. 1. 2021 na pozici ředitele.

#### *Dílčí ukazatele*

- 1) Řádek č. 1 – vlastní tržby a výnosy, 2 725 tis. Kč, tržby z prodeje služeb a vlastních publikací.
- 2) Řádky č. 2 – dotace na projekt z prostředků EU a MMR (Restaurování historických artefaktů)

#### *Odvody do rozpočtu kraje*

- 1) Řádek č. 2 – předpokládaný odvod z investičního fondu organizace ve výši odvodu roku 2021

### **Komentář k příloze č. 4 – Plán investic**

Investiční výdaje jsou prozatím plánovány ve výši 653,4 tis. Kč, a to na úhradu úpravy projektové dokumentace na opravu objektu čp. 72

### **Komentář k příloze č. 5 – Odpisový plán**

V odpisovém plánu jsou vypočteny odpisy na rok 2021.

### **Komentář k příloze č. 8 – střednědobý výhled**

Střednědobý výhled pro roky 2022 a 2023 je propočítán s navýšením nákladů a výnosů každý rok cca o 5% a dále v něm je zohledněna dotace EU na projekt Restaurování historických artefaktů kulturního dědictví a je propočítán z částek před snížením příspěvku na činnost.

Alena Zlevorová  
Vedoucí ekonomického oddělení MČR